PRIMER AÑO — Núm. 58. Dirección, Redacción y Administración: AVENIDA DE MAYO 769 Buenos Aires, Lunes 21 de Febrero de 1916

Director: JOSÉ LUIS CANTILO

Todas las cartas destinadas a la Redacción deben ser dirigidas al Director.

Como el diario no puede responsabilizarse por los manuscritos que se le envíen, ruega a los autores guarden copia de ellos.

Dirección Telegráfica: EPOCA; Buenos Aires

Teléfono: Unión Telefónica 5194, Avenida.

F.C.S. Biblioteca de la Universidad

Epoca

PRECIOS DE SUSCRIPCION:

CAPITAL

$ m/n. Un mes 1.70 — $ m/n. Tres meses 5 — $ m/n. Seis meses 10 — $ m/n. Un año 20

PROVINCIAS

Un mes 2 — Tres meses 6 — Seis meses 12 — Un año 24

EXTERIOR

$ m/n Un mes 2 — $ m/n Tres meses 6 — $ m/n Seis meses 12 — $ m/n Un año 24

Número del día 0.08 — Número atrasado (dentro de los 30 días) 0.20 — De fechas anteriores 0.50.

LA EPOCA se envía directamente por correo a toda persona que lo pida acompañando el importe correspondiente. Los pedidos de suscripciones para el interior de la República se atenderán por cualquier número de días a razón de 0.08 por ejemplar.

VEASE EN LA PÁGINA 16 LA INFORMACIÓN DE ÚLTIMA HORA

21 DE FEBRERO DE 1916

Política subalterna

Hemos demostrado que no es la desorientación la característica del actual momento político, no; la opinión publica no está desorientada y asiste con entera tranquilidad al desembarco de los viejos pilotos que por largo tiempo condujeran la consabida nave por tortuosos derroteros. Esa inquietud de los pocos no está compartida por el país, cuyo buen juicio, un poco escéptico, distingue claramente los orígenes de ese concierto plañidero y elegíaco que aspira a pasar por la voz quejumbrosa del pueblo. Esta vez, sabe bien el pueblo de lo que se trata y presencia con evidente buen humor el espectáculo de un sistema político en trance de fuga.

No hay desorientación; pero en cambio hay mezquindad. Nunca se ha dado el caso en nuestra historia política de una lucha llevada tan a ras de suelo como la ofensiva contra el radicalismo. Ante la evidencia indiscutible de una victoria inminente, los adversarios de la Unión Cívica Radical no examinan ya ni la calidad ni el origen de los proyectiles que les vienen a mano. Todo es bueno como arma; nada resulta ilegítimo, ni deshonesto, ni incorrecto cuando se trata de atacar un partido que asciende por sus cabales hasta el gobierno de la nación. Esos casos, desde luego, resultan explicables en los sobrevivientes del régimen, cuya calidad de náufragos justifica la proverbial manotada al clavo ardiendo. Pero asistimos con sorpresa y amargura al inesperado enrolamiento de órganos de opinión tradicionalmente respetables en esa sórdida, desdeñable campaña de pequeñeces. No se compadecen ciertas actitudes con la dogmática imparcialidad que pretenden; ni tales comentarios ajustan a una elevación de criterio que teníamos derecho de esperar. Eso no es ni justo ni digno. La respetabilidad de la tribuna editorial no sale siempre ilesa de ciertas ambiguas excursiones por un terreno intérlope, demasiado abundante en mala fe y perfidia para que la pureza de una reputación sea suficiente a desviar toda sospecha.

No incurrimos en la candidez de pretender que cese todo ataque contra el radicalismo. Sería eso negar una de nuestras calidades fundamentales, desde que hemos arribado combatiendo a las posiciones que ocupamos. Pero tenemos el derecho de pedir mayor probidad y más elevación de miras en las impugnaciones de que se nos hace objeto. No porque temamos la eficacia demoledora de esa conducta trapisondista y leguleya, aplicada con paciencia benedictina a la explotación de pequeñeces; a la maligna interpretación de incidentes; a la hermenéutica interesada de episódicos sucesos y a la versión adulterada de hechos con el propósito evidente de infundir receles y desconfianzas a la opinión pública, sino, puramente, porque aspiramos a que la lucha se desenvuelva en un ambiente de sinceridad y decoro que se va lamentablemente perdiendo. Al fin, la prensa tiene una misión superior a la de inyectar una gota tóxica en cada suelto; y si el ingenio es bueno, existen ciertas virtudes que no pueden ser substituídas con el ingenio.

Faltan sólo cuarenta días para la elección y la Unión Cívica Radical posee la certidumbre del triunfo. Y con esa certidumbre la convicción de las grandes responsabilidades que habrá de afrontar en el gobierno. No es leal ni patriótico, entonces, conspirar artificiosamente contra la acción futura de ese partido, el único, actualmente, que cuenta con el concurso de las mayorías populares. Tarea infortunada e infecunda de arrojar piedras al vecino tejado sólo por eso: porque pertenece al vecino.

El radicalismo sabrá o no sabrá hacer gobierno. Esto lo sabremos muy pronto; pero entretanto tiene derecho al respeto y a la consideración que se debe a un partido que no es una confabulación de arrivistas en vísperas de pegar el golpe. Partido nacional, copiosamente provisto de opinión, se le sabe bien inspirado y sincero. Espérense sus actos para juzgarlo, y para combatirlo úsense las armas de buena ley que a su vez esgrimiera contra sus adversarios. Con ello todos saldremos ganando.

SERVICIO TELEGRÁFICO EXCLUSIVO

Proyecto del gobierno inglés

La importación de frutas

PARIS, febrero 21 (2.10 p. m.) — Por informaciones procedentes de Londres se sabe que el gobierno británico estudia en estos momentos el proyecto de prohibir la importación de frutas en Inglaterra.

El propósito perseguido con esta medida es obtener un mayor tonelaje para el transporte de productos extranjeros de necesidad más urgente. La medida traería como consecuencia la descongestión de la navegación, con lo cual, además de conseguir más tonelaje disponible, se lograría hacer bajar un poco los fletes.

El gobierno inglés anularía el decreto prohibiendo la exportación de frutas apenas concluida la guerra.

CONTRA LA ESPECULACION

MEDIDAS EN FRANCIA

PARIS, febrero 21 (2 p. m.) — Con motivo del alza del centeno, maíz y avena, cada día más acentuada, el gobierno recurrirá probablemente a fijar un impuesto sobre las operaciones que se efectúen en grande escala.

Exposiciones artísticas

PARIS, febrero 21 (10 a. m.).—A pesar de la guerra, se abrirá en marzo próximo una notable exposición de pinturas y esculturas.

Figurarán en ella obras de Renoir, Mercié, Harpignies, Rodín, Jorain, Bernard, Willette, Cormon, Humbert, Chabas y otros reputados artistas.

LA COSECHA ARGENTINA

PARIS, febrero 21 (12 m.) — El Banco Español del Río de la Plata ha puesto en sus pizarras informes muy favorables sobre la cosecha argentina.

Situación de la banca y el comercio alemán en la Argentina

Normalización de los negocios

Operaciones con Norte América, Chile y el Brasil

Mejoramiento económico del país

Una entrevista con los gerentes del Banco Germánico de la América del Sud

El conflicto europeo que paralizara, casi desde los primeros momentos, las relaciones directas de los negocios y operaciones bancario-comerciales, entre los países de América y el imperio germánico, ha llevado a la creencia pública el convencimiento de que los capitales alemanes que evolucionan en la Argentina, como repercusión lógica de la conflagración, experimentaron y experimentarán serios quebrantos.

Interrumpido el tráfico, impedidas las transacciones de banca entre América y Alemania, era natural suponer que las consecuencias de tal estado de cosas serían en extremo funestas para los capitalistas germanos, ya que de hecho quedaban en situación impropicia para continuar en la forma establecida por los negocios. Empero, parece que no ha ocurrido del todo así, como se lo constatan las impresiones que hemos recogido esta mañana de los gerentes del Banco Germánico de la América del Sud, quienes se prestaron gallantemente al reportaje.

Cuando estalló la guerra,—nos dicen—hubo un instante de pánico que amenazó, en lo que respecta a la banca, convertirse en percance. Se creía, seguramente, que las instituciones de crédito germánicas se verían afectadas por el conflicto, y que, por consiguiente, se encontrarían en situación de no cumplir sus compromisos con la exactitud y la corrección de siempre. Principiaron a retirarse, pues, de nuestros establecimientos algunos depósitos, de importancia que, se trasladaban al Banco de la Nación Argentina. Pero pronto la gente se convenció de que no había tal, y reaccionando de manera eficaz tornó a nuestra institución, que continuaba operando igualmente. Hoy nuestros negocios están a la misma altura que antes de la conflagración, teniendo, además, la halagüeña perspectiva de un gran mejoramiento, porque empieza a irse de manera definitiva la crisis aguda que afligiera a la nación y se puede trabajar sobre bases más sólidas y eficientes.

Por otra parte, a pesar de la paralización de ciertos renglones, el movimiento general de las evoluciones está dentro de un estado satisfactorio; debido, especialmente al incremento en el desarrollo de los negocios con los Estados Unidos, a donde convergen en la actualidad las energías económicas del mundo.

En efecto, los bancos germánicos y aun el mismo comercio alemán, por intermedio de esta nación siguen desenvolviendo sus operaciones, en términos que puede conceptuarse como seguro que varios de los negocios que antes se efectuaban con Inglaterra y Francia quedarán radicados definitivamente allí, aun en el caso de que normalizada la situación vuelvan a abrirse las hoy vedadas plazas por la guerra.

También los Bancos germánicos de la Argentina operan, al presente, en grande escala, con Chile y el Brasil. Las operaciones de crédito en esos países se desarrollan normalmente y en los últimos días se han intensificado al extremo de realizarse operaciones por cifras a las cuales anteriormente no se había alcanzado. No pueden ser, entonces, por este lado, más gratas las expectativas ni más halagadores los resultados.

Trabájase, asimismo, con los países neutrales de Europa, y en los negocios con España, Holanda y las naciones escandinavas, se ha notado un creciente aumento, precursor de días mejores a la vez que neutralizador de los efectos de la ruptura de las operaciones financiero-comerciales entre los bandos que se baten en el escenario europeo. Todo esto, pues, viene a solucionar, un problema, cuya repercusión inmensamente sería perniciosa en otras circunstancias.

Como se tiene confianza en el porvenir y en la vitalidad argentina—siguen diciéndonos nuestros informantes—el comercio y la banca alemanas tienen la seguridad de ver desarrollados los negocios a su mayor amplitud, especialmente después que se termine la guerra y sea posible intensificarlos en la forma apetecida.

Además, nuestro comercio de importación paralizado por las causas que son del dominio público, ha de volver a su magnitud anterior, quizá acrecentándose antes de lo esperado todavía más, puesto que los importadores argentinos conocen la bondad de la fabricación alemana, que, en el público, tiene gran aceptación.

Y no es aventurado considerar como cosa lógica que normalizada la situación mundial, expedito el camino para ello, una vigorosa corriente de intercambio financiero comercial, contribuirá a estrechar aun más las relaciones entre Alemania y la Argentina que siempre ha estado dispuesta a acoger en su seno con entusiasmo toda iniciativa que signifique progreso y bienestar.

Esta es en síntesis la manera de pensar de los jefes de una institución de crédito que se ha distinguido a lo largo de su existencia por la seriedad y corrección de sus operaciones. Hay en estos conceptos que revelan la verdadera situación de los capitales germanos en nuestro suelo y en América toda una gran dosis de sano optimismo que, en último término, denuncia el deseo de trabajar con ahinco, en el plan respectivo, por la prosperidad de la nación.

Reacción económica

Aumento de la renta y de la actividad comercial

Se ha podido notar, en lo que va transcurrido del presente año, una favorable reacción en nuestras actividades. La renta aduanera, por ejemplo, cuya importancia es uno de los elementos de juicio que más usamos para juzgar la situación financiera del país, ha experimentado un sensible aumento. Se recaudó de esa renta, en el lapso ya transcurrido de este año, 13.931.111 pesos con 15 centavos, o sean 3.174.505 pesos con 11 centavos más que en idéntico período del año anterior. El aumento ha tonificado optimismos en los círculos administrativos, que han hecho ya sus conjeturas risueñas para el porvenir basadas en el repunte observado. Oportuno es recalcar, de paso, cuán vieja es esa costumbre de nuestra administración de observar la oscilación de la renta aduanera con la misma atención que un médico observa la curva de temperatura de un enfermo. Aunque, a diferencia del médico, la administración observa al solo efecto de hacer diagnóstico, sin preocuparse de aplicar la terapéutica, convencido quizá de la verdad del aforismo científico: "natura medicatre".

Como en la renta aduanera, en otras actividades se observa, también más animación. Así, en este último tiempo, el rubro de las hipotecas ha experimentado favorable movimiento, lo que indica que el crédito empieza a salir de su huraña restricción. Igualmente, se han registrado importantes transacciones de inmuebles, sobre campos especialmente, que se hallaban casi por completo paralizados en el año anterior.

Todo indica el comienzo de una reacción favorable y amplia en nuestro ambiente financiero; un retorno progresivo hacia nuestra normalidad económica tan rudamente perturbada por la repercusión de la guerra europea. Es esa normalización algo que debe alegrarnos y estimularnos, por los beneficios que ha de traer a nuestro organismo nacional, pero nadie podrá jactarse de haber contribuído al restablecimiento. Hemos estado observando al país, durante su peligrosa crisis económica, con angustiosa expectativa, como a un enfermo grave sobre cuya vida se teme. Pero no hemos hecho otra cosa que observar. Los capitalistas, que tenían en sus manos el remedio se han mantenido en egoista expectación: nuestros administradores en solemne empaque de médicos muy eruditos pero que no hacen nada por perder el tiempo en discusiones escolásticas, tan inútiles como poco prácticas. El país se ha curado solo y si renace su vigor es porque es muy fuerte, tanto como para poder reaccionar, a pesar del abandono en que se lo ha dejado.

El diputado Dr. Vicente C. Gallo

TUCUMAN, febrero 21. — Llegó el diputado nacional doctor Vicente C. Gallo.

En la estación fué recibido por numerosos caballeros, que fueron a cumplimentarlo, evidenciándose así los grandes prestigios de que goza aquí el distinguido hombre público.

LA FALTA DE CARBÓN

COMPROBACION DE NUESTRAS INFORMACIONES

A propósito de lo que hemos venido sosteniendo sobre la gravedad del problema de la escasez de combustible, nuestro corresponsal en La Plata nos comunica lo siguiente:

"Sigue disminuyendo tanto la existencia de carbón, que el sábado el stock de las carboneras Fusionadas del Gran Dock, quedó reducido a 620 toneladas. En épocas normales la existencia de estas carboneras oscilaba entre 7 y 8000 toneladas.

Este mineral se cotiza a 18.50 pesos o/s la tonelada".

La elocuencia de estas cifras nos exime de comentarlas.

EL DIA POLITICO

LA SENADURIA POR CORDOBA

Para mañana está convocada la legislatura de Córdoba, a fin de proceder a la elección de un senador nacional en reemplazo de don Vicente Peña que termina su período.

Los elementos conservadores ensayarán hoy una última tentativa de avenimiento, bajo la base de la declinación por ambas partes disidentes, de las candidaturas de los Dres. Julio A. Roca y Félix T. Garzón.

Son partidarios del doctor Roca, según verificación de últimos cómputos, los senadores Centeno (D.), Iturraspe, Cabot, Loza (F.), Maidana, Pitt, Roldán (J.), Torres (A.) y Cabanillas. Diputados: Ahumada, Argüello, Cornejo, Frías, Gigena, Lascurain, Torres Castaños, Luque y Portela.

Total: 17 votos.

El señor Centeno (A.) favorable a esa candidatura se ha ausentado al campo para no asistir; el canónigo Leal no ha definido su posición, aunque se le crea también inclinado a ella.

Son partidarios del doctor Garzón, Senadores: Cáceres, Casas (E.), Deheza, Garzón, Lanza Castelli, Viso y Yofre; diputados: Ceballos, Barbosa, Escalera, Ferreyra, Lazcano, Moyano, Sánchez, Torres y Montagné.

Total: 16 votos.

Se dan como seguros igualmente para el Dr. Garzón los sufragios del senador Augusto Casas y del diputado Yofre Flores, los cuales sumarán 18 votos.

El senador Alvarez afecto a la misma candidatura no concurrirá por hallarse enfermo, el senador Fragueiro prefiere no asistir mientras subsista la división y lo mismo se dice del diputado Carranza.

Los radicales cuentan en su block con los siguientes votos firmes. Senadores: Argüello, Garzón Agulla, Isla y Loza; diputados: Bas, Ardile, Bustos Fícoro, Martínez, Ceballos (A.), Fernández Ponce, Loustan Bidaut, Quinteros, Soaje, Tecera, Torres Cabrera y Salazar. Total, 16 votos, que pueden ser 17 si el senador independiente Ordóñez, que siempre ha sumado el voto a los radicales, adopta ahora idéntica actitud.

En resumen, la situación es la siguiente: garzonistas 18, roquistas 17, radicales 17 y se presumen cuatro inasistentes y 1 dudoso.

Si se mantiene la irreductibilidad de los grupos, la desorientación de algunos legisladores, las inasistencias anunciadas y otras que es fácil se produzcan, las perspectivas son favorables para el candidato que sostenga el block radical, único que conoce a ciencia cierta su capital, mientras que las otras candidaturas se fundamentan por conjeturas y datos más o menos exactos.

✡ ✡ ✡

SINTOMAS DE MALESTAR

No todo marcha en la provincia de Buenos Aires tan armoniosamente como lo deseara el señor Ugarte. Aquello ha dejado de ser, políticamente, el mejor sitio dentro del mejor de los mundos posibles. Sólo al incorregible optimismo del señor Ugarte han de ocultarse ciertos fenómenos visibles para todos los demás y que acusan una descomposición latente en el seno del conservatismo platense.

Porque no se trata ya de las protestas de la opinión independiente sino de reacciones operadas dentro del mismo organismo político que sirve de apoyo al gobernador platense. Las aptitudes de éste empiezan a ser discutidas por sus corifeos, quienes, como los mariscales de Napoleón, ven palidecer la estrella del lógico capitán de su aventura y no ocultan el disgusto que les causa una autoridad que sobrevive al éxito que le justificara.

La lista de candidatos a diputados nacionales ha sido recibida con sordas protestas en algunas partes y se habla de situaciones en trance de dislocarse para exteriorizar su descontento. Además, las probabilidades de un desastre electoral han enfriado muchos entusiasmos y alejado muchas adhesiones. Finalmente, algunos dirigentes no disimulan la mortificación que les causan los procedimientos napoleónicos del señor Ugarte, el cual, convencido al parecer de que él es el estado y el partido, lo maneja, lo jira y lo mueve como a cosa propia y personal.

Se trata de síntomas de un malestar que no ha de tardar en salir a la superficie. Porque estas cosas, como la ambición, no pueden quedar escondidas durante mucho tiempo.

✡ ✡ ✡

UNA LISTA

También el partido Demócrata tuvo su convencioncita. Modestamente, con una timidez de buen gusto, se reunieron los afiliados del Pilar en número de doscientos cincuenta. Apresurémonos a explicar que esta cifra, pequeña para otro partido, muy crecida para los demócratas, constituye un cumplido elogio para la táctica móvil de la agrupación. Los demócratas, como el mariscal Hindenburg, compensan la inferioridad numérica con la movilidad. Sus medios de locomoción, hábilmente empleados, les permiten concentraciones de fuerzas cada vez que lo necesitan. Así, los doscientos cincuenta electores del Pilar comportan, en realidad, una movilización de las fuerzas de la capital. Y la convención fué un ensayo general de una próxima convención; que no tendrá lugar en el Coliseo, por lo demás, dados ciertos funestos antecedentes...

La lista de candidatos proclamados acusa la benéfica influencia de la alianza socialista. El doctor Meyer Pellegrini, en efecto, es casi el autor de aquella famosa ley social que aparece en todas las plataformas socialistas. El doctor Llobet fué el adversario victorioso del doctor Justo en cierto inolvidable acto de prestidigitación electoral. Título evidente ante el socialismo ortodoxo del señor Justo. El doctor Belisario Roldán, por fin, ha puesto siempre su elocuencia al servicio de doctrinas antisocialistas. Le pertenece una definición memorable: "el socialismo es la reacción de un obrero contra el camarada que alcanzara el lujo inaudito de la camisa limpia".

Pero estas curiosidades de la lista sólo preparan para una sorpresa final. Y tan final como que es el último nombre de ella.

A tal sitio, en efecto, ha sido confinada la popularidad del doctor Indalecio Gómez.

Mucho toma a la meditación de un espíritu filosófico brindan estos elocuentes cambios de fortuna y de opiniones.

✡ ✡ ✡

LOS CANDIDATOS TRASHUMANTES

Los diarios de provincias traen abundantes y curiosos comentarios sobre la jira de los candidatos socialistas. Hagamos buena justicia distributiva. El señor Justo ha eclipsado casi totalmente a su compañero de fórmula. En cambio, los dos se han repartido generosamente el éxito de curiosidad obtenido en la expedición. Exito exclusivo por lo demás y que no excediera los límites de una cortés atención por parte del auditorio.

Como lo preveíamos, el género oratorio del señor Justo no ha resultado en provincias y su "tournée" comporta un notorio fracaso por deficiencias del cartel y del protagonista.

"A las primeras palabras pudo verse—dice un diario de San Juan—que allí no había un orador. Nos hizo el efecto de un burgués que en mangas de camisa y zapatillas explicase a sus dependientes la manera de abrirse camino en los negocios..."

Decididamente, los sanjuaninos son más inteligentes de lo que presumía el doctor Justo.

Y a propósito del doctor Justo: Se refiere que el trashumante candidato arribó a un pueblo cercano a San Juan, punto de parada y conferencia, según su itinerario, y anunció el espectáculo. Ante un regular auditorio ocupó el señor Justo la tribuna. Tosió, se enjugó la barba, extrajo unos papeles y articuló el consabido "compañeros".

Con un resultado imprevisto, porque ante el acento del doctor Justo, primero aislada, furtiva, se escuchó una ligera risa. A poco ya eran muchos; en seguida un coro creciente que abarcaba toda la sala. Al principio, el orador, impávido, quiso dominar su sorpresa y la indignación que aquella irrespetuosa hilaridad le producía. Pero la risa colectiva arreciaba, subía, era como una marea de carcajadas...

El señor Justo reunió sus papeles, calóse el sombrero, guardóse el pañuelo y salió a la calle. Ya en la puerta se le escuchó esta especie de epifonema: ¡Animales! ¿A quién se refería el señor Justo? ¿A los organizadores del acto o a los concurrentes?

No se sabe: el caso es que el doctor Justo pasó como por sobre ascuas por otros pueblos de San Juan.

El escrutinio santafesino

CONTINUA LA OPERACION

Situación de los candidatos

SANTA FE, febrero 21. — A las 8 de la mañana la junta electoral reanudó la tarea del escrutinio.

SANTA FE, febrero 21. — El escrutinio de Rosario dió el siguiente cómputo: Lehmann, 7.399 votos; Thedy, 7.141; Mosca, 3.165, y 833 socialistas.

SANTA FE, febrero 21. — La junta escrutó el departamento San Cristóbal, que dió el siguiente resultado: Lehmann, 870 votos; Mosca, 790. El candidato Lehmann tiene hasta el momento 27 electores.

SANTA FE, febrero 21. — Después de terminar con el escrutinio de San Cristóbal, le faltan escrutar a la junta los departamentos de San Gerónimo, San Lorenzo, Vera, San Martín y San Javier.

SANTA FE, febrero 21. — Terminó el escrutinio en el departamento San Gerónimo, con el siguiente resultado: Mosca, 1.723 votos; Lehmann, 1.615.

SANTA FE, febrero 21. — La junta rectificó el cómputo total de San Gerónimo, quedando en la siguiente forma: Mosca, 1.707 votos; Lehmann, 1.632.

La situación de los candidatos es hasta este momento la siguiente: Lehmann, 27 electores; Mosca, 13; Thedy, 8.

SANTA FE, febrero 21. — La junta comenzó a escrutar el departamento San Javier, donde hasta ahora Mosca tiene 358 votos y 348 el señor Lehmann.

Los partidarios de este candidato creen que triunfarán en este departamento.

SANTA FE, febrero 21. — En el departamento San Javier, que acaba de escrutarse, salió empatado un escrutinio de Mosca con otro de Lehmann, por lo que se resolvió hacer otro escrutinio. El conjunto era: Silvio Greca, 579 votos; Florentino Durán, 579, ambos partidarios de Mosca, y V. Ocampo y C. Belín, sostenedores de Lehmann, con 578 y 579 votos, respectivamente.

SANTA FE, febrero 21. — El nuevo cómputo de San Javier arrojó el siguiente resultado: Mosca, 580 votos; Lehmann, 579. Hubo, por lo tanto, un voto de diferencia a favor del primero.

Mosca tiene ahora 15 electores.

SANTA FE, febrero 21. — Se empezó a escrutar el departamento San Justo, donde los partidarios del señor Lehmann dicen que cuentan con mayoría.

SANTA FE, febrero 21. — Con la pérdida de las elecciones del departamento San Javier por los sostenedores de la fórmula Lehmann-Elizalde, ninguno de los candidatos tendrá mayoría en el colegio electoral.

SANTA FE, febrero 21. — Se ha hecho una nueva rectificación en el escrutinio de San Javier. Resulta que un elector de Mosca obtuvo 580 votos y los tres restantes 579. Sorteados estos tres, de acuerdo con lo que dispone la ley, resultó favorecido un partidario del señor Lehmann. En consecuencia, se adjudicó un elector a cada uno de los candidatos, quedando entonces en la siguiente situación: Lehmann, 28 electores; Mosca, 14 y Thedy, 8.

SANTA FE, febrero 21. — A la 1.30 de la tarde la junta electoral pasó a cuarto intermedio hasta las 2.

SANTA FE, febrero 21. — El escrutinio del departamento de San Justo dió el siguiente resultado: Lehmann, 825; Mosca, 786.

SANTA FE, febrero 21. — El escrutinio de San Lorenzo dió el siguiente resultado: Mosca, 1227; Lehmann, 157; Thedy, 1506.

SAN LORENZO, febrero 21. — Electores totales: Lehmann, 30; Mosca, 14; Thedy, 11.

INDUSTRIAS ARGENTINAS

LA LEÑA DURA

A raíz de la declaración de la guerra europea, la C. D. de la Unión Industrial Argentina convocó a una asamblea de representantes de los gremios industriales, a fin de cambiar ideas respecto a la mejor manera de zanjar las dificultades que aquel acontecimiento creaba a las industrias fabriles y manufactureras del país. Se decía entonces—y los hechos vinieron a comprobarlo más tarde—que la exportación del carbón se restringiría considerablemente, y que el comercio con Inglaterra se cerraría totalmente, con lo cual las industrias nacionales carecerían de las materias primas indispensables para la elaboración de sus productos.

En presencia de tal estado de cosas, la asamblea resolvió dirigirse al ministro de Obras Públicas solicitándole una equitativa reducción de los fletes ferroviarios que actualmente paga la leña dura del país, pues los industriales se proponían usar este producto en reemplazo del carbón de Inglaterra. Para mejor lograr su propósito, la asamblea designó una comisión de su seno que debía entrevistarse con el ministro de Obras Públicas. Ello no fué posible en virtud de diversos motivos, hasta que por último se resolvió presentar una solicitud en el sentido indicado. La solicitud, que lleva el número 8862 y data del 25 de agosto de 1914, no ha sido despachada aún.

Esta es una nueva prueba de la morosidad administrativa, que no necesita comentarios,

NOTAS DE LA GRAN GUERRA

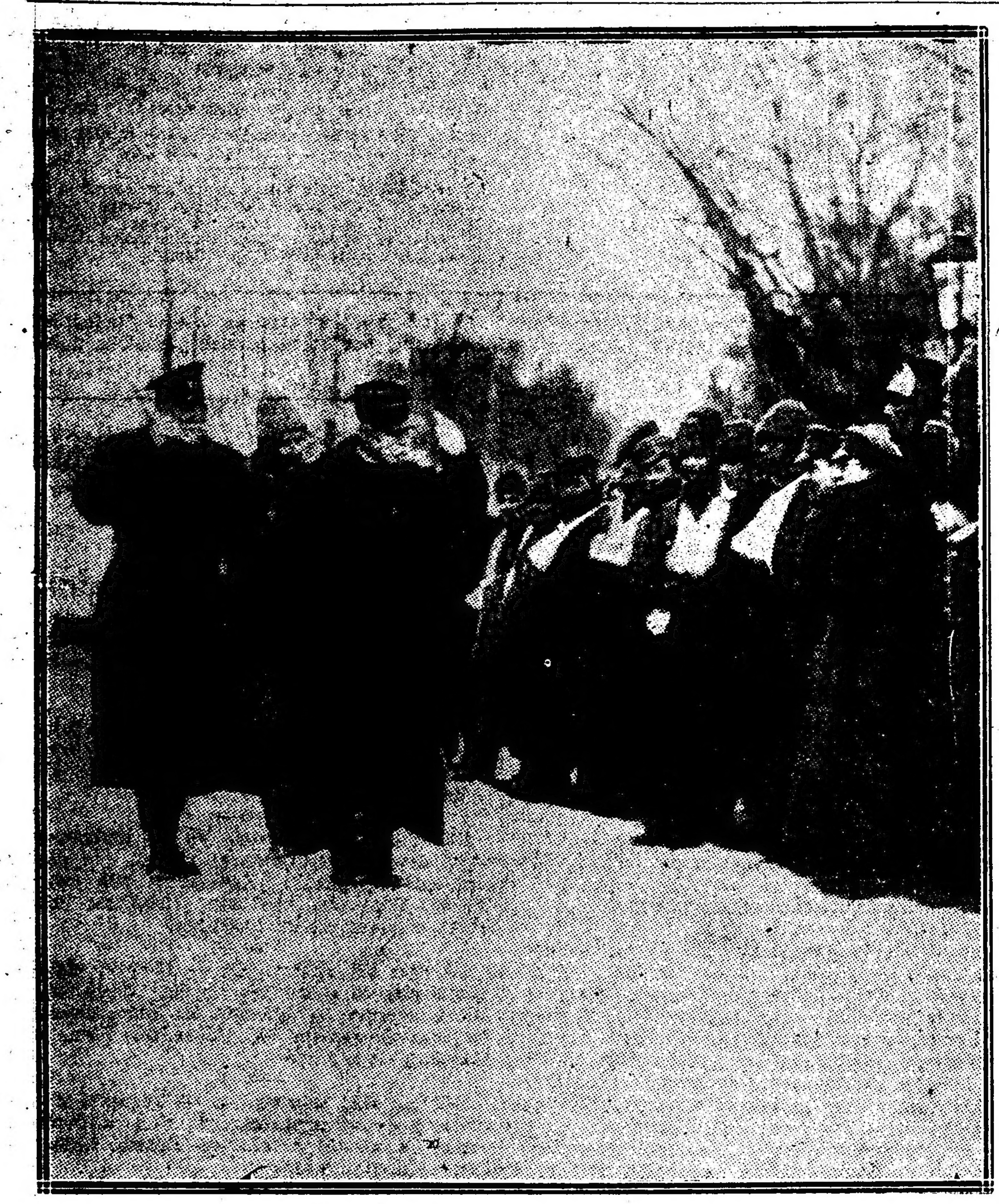

El general Pau en Rusia

El testamento de un padre

Entre los documentos y papeles de familia de un capitán de "bersaglieri" caído como un bravo en el campo de batalla, se ha encontrado una carta escrita y firmada por dicho capitán en 1910 y destinada a ser leída a su hijito, cuando éste hubiera llegado a edad y estado de entenderla si él no vivía. Presentía indudablemente que no había de poder guiar y aconsejar a su hijo hasta la edad madura y en la carta le exhorta a que sea buen ciudadano y buen cristiano, como le enseñará su madre; le recuerda que la felicidad de la familia es el producto de tres factores igualmente importantes: la honestidad de los esposos, su amor profundo y el bienestar proporcionado por sus costumbres y su nombre. La carta contiene este rasgo profético:

"Acuérdate siempre que yo considero como un absoluto empeño de honra el servir a la patria y que, impuesto o no por la ley, siempre que Italia tenga necesidad de sus hijos, no es con la palabra o con otras manifestaciones con lo que éstos deben responderle sino corriendo volutariamente a alistarse en sus ejércitos en cuanto las fuerzas y la edad lo permitan y combatiendo con ardor como lo hicieron nuestros antepasados. Es este un punto sobre el cual yo no podré absolverte si faltas a él tú o los tuyos porque tengo una profunda convicción, que me dicta estas palabras y el deseo de que las trasmitas a los tuyos: y es que la observancia de este mandato ser como un talismán que os preservará de toda decadencia moral y en cualquier posición y circunstancias en que te encuentres, te hará ser un hombre bueno y un ciudadano honesto."

La gloriosa muerte del padre es un digno sello a tan elevado testamento, que obligará al hijo a cumplirlo como mandato divino.

Una convención franco-inglesa

He aquí el texto de una convención entre Francia e Inglaterra, publicado en el "Journal Officit" del 15 de diciembre próximo pasado.

"El gobierno de la República Francesa y el gobierno de Su Majestad el rey de la Gran Bretaña y de Irlanda se han puesto de acuerdo a fin de reconocer, durante la presente guerra, la competencia exclusiva de los tribunales de sus ejércitos de operaciones respectivos en cuanto se refiere a las personas pertenecientes a dichos ejércitos, sea cual fuese el territorio en que se encontrasen y la nacionalidad de los inculpados. En los casos de infracciones cometidas conjuntamente o en complicidad por individuos pertenecientes a ambos ejércitos, los autores y cómplices franceses serán entregados a la jurisdicción militar francesa, y los autores y cómplices británicos lo serán a la jurisdicción militar inglesa.

Los dos gobiernos se han puesto además de acuerdo para reconocer, por todo el tiempo que dure la guerra, la competencia exclusiva en territorio francés de la justicia francesa con respecto de las personas extranjeras al ejército británico que cometan actos en perjuicio de dicho ejército; asimismo la competencia exclusiva en territorio británico de la justicia británica con respecto de las personas extranjeras al ejército francés que cometan actos en perjuicio de este ejército.

Las intenciones de los aliados en Salónica

En medio de la marejada de informaciones contradictorias o tendenciosas que nos llegan de los Balcanes, empiezan a traslucir, por entre las noticias más o menos dudosas, cuáles fueron las intenciones de los aliados al pretender afianzarse en Salónica después de la marcha triunfal de los germano-búlgaros y el aniquilamiento de Serbia.

A pesar de las oposiciones — violentas y múltiples tanto en Francia como en los demás países de la Entente — el gobierno francés tuvo la audacia, preciso es reconocerlo, de

La joven de 1916 — Dibujo del artista inglés Wellbourn

preconizar la ocupación duradera de Salónica.

¿A qué objetivos militares o tácticos pudo haber obedecido tal empeño?

Uno hay que es de capital importancia: los aliados comprendieron que quedarse en Salónica era molestar a los alemanes. ¿En qué forma y por qué? He aquí el nudo de la cuestión:

Para desalojar a la Entente de Salónica, los austro-lemanes tenían que requerir la ayuda de alguno de sus aliados los búlgaros o los turcos, porque con sólo sus efectivos en los Balcanes no podía ser posible un ataque serio. Pero a los turcos no pueden recurrir, por la gran enemistad secular que existe entre los griegos y los turcos; por consiguiente, traer a los turcos a las líneas frente a Salónica, era lo mismo que echar a Grecia en brazos de los aliados.

Servirse de los búlgaros contra una plaza griega, tampoco les era permitido a los austro-alemanes en vista de que, suponiendo que los primeros resultasen victoriosos, el hecho acarrearía para la nación helénica una conmoción profunda que con mucha probabilidad habría provocado la guerra civil.

Para no comprometer la neutralidad griega, no le quedaba a Alemania otro recurso que producir por su cuenta y de concierto con Austria el esfuerzo necesario, haciendo agregar a sus efectivos un pequeño número de otomanos y búlgaros. Quizás habría podido realizar este esfuerzo si las comunicaciones con los Balcanes estuviesen seguras a fin de permitirle hacerlo.

Pero como las comunicaciones no satisfacen a esta condición, los aliados previeron que no les sería posible emprender una expedición con tropas numerosas tan lejos de los teatros principales de la guerra.

Ya tenemos así explicados los móviles en que se fundaron la diplomacia y la táctica de la Entente para fortificarse en Salónica y proceder a la ocupación paulatina de los demás puntos e islas estratégicas del archipiélago griego.

¿Qué habría sucedido, en cambio, si como algunos lo pidieron en efecto los aliados hacer retroceder, en caso de peligro, los efectivos comprometidos, habrían vuelto a embarcarse después del avance de sus enemigos y la derrota de Serbia?

Hoy está fuera de duda que, procediendo así, los aliados se habrían desacreditado desde el Peloponeso hasta la frontera de Besarabia, todos se inclinarían a la voluntad de los imperios centrales y la Entente habría salido de la jornada cubierta de humillaciones.

Con quedar en Salónica, los aliados suprimieron de un golpe todos estos inconvenientes, conservando en la mano buenas probabilidades en la campaña final.

Ultimamente el gobierno francés dió una nueva prueba de las intenciones amistosas que profesa para con Grecia al consentirle un anticipo de 10 millones para sufragar a los gastos de movilización.

La ubicación de los serbios en una localidad donde puedan reconstituirse y la evacuación feliz, al fin y al cabo, de Gallípolis, serían otras tantas probabilidades en la táctica de los aliados. Nada de lo que ocurre a estas horas, ni la ofensiva rusa, ni la neutralidad muy amistosa de Rumania, ni la lucha contra los submarinos, como tampoco el salvamento de los serbios habrían sido posibles si los aliados no hubiesen tomado pie firme en Salónica. Lo sucedido hasta ahora demostraría que hasta cierto punto tuvieron razón.

M. G.

Submarinos alemanes hundidos en el Mediterráneo

Los siguientes datos han sido publicados por "L'Idea Nazionale":

"Por razones fáciles de adivinar, no se publican oficialmente las noticias relativas a la destrucción de los submarinos enemigos en el Mediterráneo. No obstante, según las informaciones publicadas por los diarios italianos o extranjeros, parece que se han obtenido los siguientes resultados:

1. Submarino hundido por una nave mercante en las costas de Africa del Norte, a proximidad del cabo Tiry.
2. Submarino capturado por dos contratorpederos ingleses y conducidos a Gibraltar.
3. Submarino destruído por buques mercantes armados en el Mediterráneo occidental, cerca del cabo de Palos.
4. Submarino hundido por torpederos franceses en el golfo de Túnez.
5. Submarino hundido por torpederos aliados en el norte de Cirenaica.
6. Submarino nundido en una bahía, en la costa Norte de Creta.
7. Submarino destruído por los ingleses cerca de Lemnes.
8. Submarino hundido por un crucero británico en el sudeste de Malta.
9. Submarino capturado el 18 por contratorpederos anglofranceses y conducido a Malta.

Carta de un soldado

Mi bien querida hermana:

En mi última carta recordaba los acontecimientos pasados; mi corazón entonces se hallaba oprimido de tristeza; en el día de hoy, me sucede lo contrario, mi corazón rebosa de alegría.

Estamos a 6 de septiembre, fecha grabada para siempre en mi memoria: 6 de septiembre, ¡día de la victoria que nuestra historia inscribirá más tarde en letras de oro! La Francia se ha rehabilitado; en ese día ha vencido! Después de una noche de incertidumbres, pero de esperanzas, en la mañana, se nos reunió para leernos la orden del día. Presentíamos que debía suceder algo grave.

Nuestro capitán estaba pálido, y con una voz alternada por la emoción, empezó a leer: "Orden del general:—Nosotros hemos ya retrocedido bastante; cueste lo que cueste debemos ahora avanzar, y mantener el terreno conquistado hasta la muerte. El general espera que cada uno de vosotros cumplirá con su deber, correspondiendo a cada soldado asegurar la salvación de la patria".

Minuto inolvidable en que nuestros corazones palpitaban con estrepitosa alegría. ¡Al fin... Había llegado ese momento esperado desde tanto tiempo. Espontáneamente surgió el himno sagrado:

Allons, enfants de la Patrie, le jour
de gloire est arrivé".

Jamás lo cantamos con tanta fe, con tanto acento de verdad! A la depresión que en el día anterior se observaba, en nuestros rostros había sucedido la alegría de la gloria.

Nosotros formamos parte del 5o. ejército (Franchet de Esperey) y tenemos a nuestro frente al famoso von Kluk.

Mientras que nuestra artillería hacía fuego con todas sus piezas, 258, parecía que los 155 y los 120, que estaban a nuestra retaguardia, mezclaban sus roncas voces a la sin igual canción de los 75, en tanto que los regimientos se organizaban para la ofensiva. La artillería boche respondía rabiosamente, pero las explosiones de sus cohetes y de sus bombas, no nos conmovían ya.

Bajo la lluvia de sus schapnells, ya no nos agachábamos, ni nos cubríamos las cabezas. Tranquilamente, como en el ejercicio, cuando se va en columna de a cuatro, así íbamos nosotros a tomar nuestra respectiva posición. El duelo de artillería ha empezado hacia las siete; nuestros artilleros reciben golpes terribles, pero ellos se mantienen firmes; nos sentimos unidos por la voluntad de vencer. Redoblan sus esfuerzos, y al fin, como a las tres, el duelo gigantesco se pronuncia en nuestro favor; los tiros del enemigo son irregulares, menos precisos; se les adivina desorientados; sus obuses, mientras tanto se alejan de nosotros cada vez más y sus tiros casi no se oyen.

Aprovechamos nosotros el momento para avanzar rápidamente y construímos trincheras, donde pasamos la noche, mientras que el cañón sigue tronando. Al despuntar el día, el enemigo emprende francamente la retirada. Desgraciadamente nosotros no tenemos la suerte de hallarnos en la primera línea, y no recibimos, hasta las diez, la orden de seguir avanzando. En ese momento, los boches han retrocedido 20 kilómetros, y nosotros pasamos a ocupar las posiciones que tenían el día anterior nuestras baterías: deshechos restos de metales de toda clase, se hallaban amontonados allí. El camino que recorremos está galoneado por nuestros obuses y se ve que han sido dirigidos con una precisión desconcertante; pasamos por frente a casas materialmente pulverizadas; los boches han llevado u ocultado numerosos cadáveres, pues los que encontramos patentizan la eficacia de nuestros tiros.

Durante todo el día y bajo un cielo brillante, atravesamos esos campos de carnicería, donde no se ve más que cadáveres, armones y piezas destruídas, cascos puntiagudos, lanzas, fusiles y bayonetas, restos de bombas y metrallas, girones de uniformes, y equipos de toda clase, esparcidos por doquier. Más lejos, se descubren tres grandes círculos negros sobre el suelo, antiguo emplazamiento de tres parvas de paja, detrás de las cuales se había refugiado una compañía de boches; estaba allí todavía,

Una instantánea del rey de Serbia

más todos sus hombres muertos. Un avión francés los había descubierto, y por sus indicaciones los 75 habían cumplido su obra.

En la noche, vivaqueamos a la entrada de Moteraux-les-Provins. Una inmensa granja incendiada por nuestros artilleros se acababa de extinguir, y cerca se hallaban más de 200 carneros en trance de asarse. Valiéndonos de blandones en medio del humo, llegamos al fin a una granja, que el fuego había respetado, donde hicimos amplia provisión de paja para el vivac, entrando al pasar en la vivienda de los propietarios. Todo se hallaba allí revuelto, trastornado, saqueado, viéndose por encima de la chimenea del comedor un enorme agujero, hecho por una granada en el momento posiblemente en que los oficiales boches bebían a la salud de "la más grande Alemania", pues sobre una mesa recubierta de escombros se hallaban dos soberbias espadas, en medio de rotas botellas de coñac, licores y champaña; se veían manchas de sangre que habían salpicado hasta los muros, pero no se encuentran cadáveres; los boches han debido llevarlos o quemarlos como hacen casi siempre, para no dejarlos.

Llevamos algunos sacos para abrigarnos las piernas durante la noche, y a pesar del mal olor de la carne quemada que nos oprime la garganta, nos dormimos para volver bien pronto a partir.

Estaba naciendo el día cuando atravesamos Meteaux.

Nuestra artillería ha hecho un admirable trabajo, aquello no es una ciudad, es una espumadera; ni una sola casa intacta; caballos destripados, cubren los caminos y el aire es pestífero. Todo el día nos acompaña ese olor insoportable.

Los boches han debido huir precipitadamente; en algunos jardines se ven mesas abundantemente provistas que demuestran los festines tan repentinamente interrumpidos. Y en las calles ¡qué caos! A más de los muertos se ven colchones, sacos y cantidad innumerable de botellas vacías de champán y buen vino viejo. Sin duda el buen champán habrá contribuído por su parte a nuestro éxito, trastornando las cabezas, a los oficiales de S. Majestad!

En una pequeña aldea encontramos a tres boches en un sótano; se hallaban tendidos ebrios, como muertos, en un lago de vino. Los boches al retirarse van envenenando los pozos de agua, obligándonos a consumir el agua recalentada de nuestras caramañolas, pues hacía un calor terrible.

Acampamos en una aldea, cuyos habitantes nos abrazaban y lloraban de alegría, al verse libertados y nos referían las atrocidades que habían soportado.

Al irse los boches habían llevado de la iglesia los copones, la custodia, incensarios y todo objeto de valor. Es sin duda por eso que Dios está con ellos, así a lo menos lo dicen (Got mit ems).

En la mayoría de los puestos vemos escritas con tiza estas palabras: "Nach Paris" (dirección París) con una gran flecha que indicaba por lo demás la dirección contraria de la que ellos llevaban. Nosotros estrechábamos la persecución, en etapas de treinta kilómetros.

En la noche del 8 al 9 fué tomado Monamirail, a la bayoneta, desalojando a 7000 enemigos. El día 11 atravesamos el Marne en Metz, sobre un puente hecho de barcas; el enemigo ya no se retiraba, huía en derrota, abandonando inmensa cantidad de cartuchos, obuses y material de toda clase.

En Saulzone los abitantes nos refieren que los artilleros boches, completamente enloquecidos, pasaban y repasaban por el mismo lugar incapaces de tomar una resolución; que el último alemán no se había ido sino cuando los franceses estaban entrando allí: muchos arrojaban sus armas y corrían sin dirección.

En tres días, los habíamos perseguido 110 kilómetros; era la victoria, que pensábamos completarla arrojándolos fuera de nuestra frontera; mas éstos pudieron organizar a tiempo sus refuerzos: encontraron un punto de apoyo, en el Valle del Cracnne por una parte y las carreteras de Soisson por otra. Nosotros llegamos a Comircy y allí debimos detenernos.

Ellos habían ganado la primera jornada, llevándonos hacia París, pero nosotros ganamos la segunda; y aquí lo bello de la historia empieza.

El general Haig y el generalísimo Joffre pasando una revista de tropas francesas

LA GUERRA EUROPEA

SITUACION POLITICA

EL MOVIMIENTO SOCIALISTA EN RUSIA — NUEVAS TENDENCIAS Y ASPIRACIONES DEL PUEBLO RUSO — EL SECUESTRO DE LA CORRESPONDENCIA — DOCTRINA DE INGLATERRA — LA POLITICA DE GRECIA — RESOLUCIONES QUE TRAE LA GUERRA.

Si hemos de atenernos a algunas informaciones de fuente alemana, en Rusia se está acentuando un movimiento socialista.

En la convención de ese partido y de los laboristas, grupos representados en la Duma se discutió el programa y se abogó por reformas que coloque al imperio moscovita al nivel de los pueblos más liberalmente legislados.

Uno de los delegados a esa convención, el diputado a la Duma, señor Tsbeydse, dijo:

"Nuestro programa pide la libertad de imprenta, el derecho de reunión, la institución del hábeas corpus, la igualdad de todos los ciudadanos sin clases privilegiadas y el restablecimiento de las constitución en Finlandia".

Añadió el diputado Tsbeydse que los socialistas y laboristas harían oposición al gobierno porque éste se oponía a la verdadera solución de los problemas que tienen angustiado al país.

Otro diputado laborista declaró que el partido se opondrá a la corrupción gubernativa que causa la muerte de la nación rusa.

Esa sed de reformas democráticas, esa necesidad de borrar de raíz los anacronismos de la legislación rusa, no es aspiración nueva y hace tiempo que viene agitándose.

No se ha olvidado todavía la resolución ahogada en sangre, estallada después de la guerra ruso-japonesa, fuente de algunas de las libertades de que ahora gozan los rusos, pero que no colman sus anhelos políticos.

Esas aspiraciones tarde o temprano se verán satisfechas, y esta guerra contribuirá quizá a apresurar la implantación de grandes reformas sociales y políticas en Rusia, pues resulta extraño que el régimen autocrático imperante en esa nación pueda armonizarse con el liberalismo de Inglaterra y la democracia de Francia, que son sus aliados.

Inglaterra, a pesar de las protestas de Suecia y de otros países neutrales, y sin temor a represalias, ha manifestado que está dispuesta a mantener el derecho que le asiste para secuestrar la correspondencia de aquellos buques de bandera neutral que pasen por aguas de su jurisdicción.

La Gran Bretaña funda su actitud en convenciones internacionales, y acerca de esta grave cuestión ha expuesto su pensamiento en la siguiente forma:

"La conferencia de La Haya de 1907 aceptó la reserva especial propuesta por el delegado de Alemania, que excluía los paquetes de la inmunidad concedida a la correspondencia postal. Por consiguiente, los paquetes deben clasicarse como carga ordinaria.

"El gobierno británico, con fecha 23 de septiembre de 1915, notificó a las naciones neutrales que le era necesario ejercer el derecho de apresar el contrabando contenido en los paquetes del correo, si continuaba la práctica de enviar por dichos paquetes mercancías sujetas al secuestro.

"Esta notificación que dió a los neutrales amplia oportunidad para tomar medidas a fin de impedir el abuso del correo en esa forma.

"El gobierno británico tiene el propósito de anunciar en breve su actitud respecto a la correspondencia postal, después de haber consultado con los gobiernos de las naciones aliadas".

La carta dirigida a "Le Temps", de París, por el príncipe Nicolás de Grecia, hermano del rey Constantino, es un documento que pasará a la historia y señalará una fecha importante para la actuación del pueblo griego en la guerra europea.

El príncipe Nicolás, en esa forma extraordinariamente enérgica, levanta los cargos que la prensa francesa viene dirigiendo a Grecia con motivo de su actitud, niega rotundamente segundas intenciones a su país y manifiesta que la política de la Entente ha variado mucho en estos últimos tiempos, pues hubo una época en que Grecia quiso aliarse a Francia y a Inglaterra, y estas potencias prefirieron alentar a Bulgaria, con evidente perjuicio del equilibrio balcánico invocado a última hora por la Entente para incitar a Grecia a intervenir en la guerra y atacar a los imperios centrales.

Finalmente el príncipe Nicolás dice que los países coligados entre Alemania, Austria, Turquía y Bulgaria debieran sentir gratitud hacia Grecia, pues su neutralidad benevolente les ha prestado grandes servicios y es inútil negarlos.

La prolongación de la guerra está dando lugar a hechos muy curiosos y dignos de comentario.

Esta contienda tiene tantas proyecciones que ni la religión escapa al movimiento de convulsión general.

Como es sabido, el gobierno francés tiene en las filas a todos los sacerdotes en estado de prestar servicio, y es frecuente el caso de que un soldado-cura, después de haberse batido, deje su arma y oficie una misa por los compañeros caídos, pasando rápidamente sobre su uniforme el sobrepelliz y la casulla.

Si hace veinte años nos hubieran anunciado cosa semejante, nadie la hubiese creído.

Ahora Su Santidad acaba de introducir esa importante innovación en el rito de la misa, dando su consentimiento a un sacerdote que ha perdido un brazo en la guerra, para que pueda seguir oficiando.

Estos hechos que parecen insignificantes tienen en el fondo importancia suma, porque ponen de relieve lo subvertido que está todo el orden moral y social y los cambios y transformaciones ocasionados por la guerra.

No serán seguramente estos episodios de la magna conflagración los últimos que habremos de señalar.

FRENTE AUSTRO-ITALIANO

Represalias contra los raids aéreos austriacos

DIFICULTADES DE LA CAMPAÑA — RECOMENDACIONES DE LOS CRITICOS — ACCION DE LOS AVIADORES PENINSULARES — DUELO DE ARTILLERIA — POSICIONES AUSTRIACAS BATIDAS CON EXITO — LLAMADO DE RESERVISTAS — EGRESO DE 3.500 OFICIALES — OTRAS NOTICIAS.

ROMA, febrero 21. — Continúan realizándose en todos los sectores los duelos de artillería y pequeños ataques de infantería, en los cuales las armas italianas resultaron con algunas ventajas, que, unidas a las anteriores, servirán para una acción futura eficiente.

Los críticos militares manifiestan que el vulgo no se da cuenta exacta de las enormes dificultades que presenta la campaña contra Austria, y por ello da señales de alguna impaciencia.

Señalan esos ejércitos las condiciones especiales del terreno, y las enormes defensas acumuladas por los austriacos durante muchos años, circunstancias éstas que exigen tiempo y constancia en los ataques para destruir todas las fortificaciones.

ROMA, febrero 21. — El generalísimo Cadorna firmó el siguiente informe acerca de las últimas operaciones:

"En el valle de Sugana nuestra infantería efectuó pequeños raids.

"En el resto del frente sólo hubo acciones de artillería".

"En el valle Polla bombardeamos la población de Uggowitz, donde se nos había informado que estaba efectuándose movimiento de tropas.

"Un aeroplano enemigo bombardeó la aldea de Abo, ocupada por nuestras fuerzas".

"En todo el frente continuaron los duelos de artillería.

"A título de represalia por haber bombardeado el enemigo nuestras ciudades abiertas y para contestar a las numerosas violaciones del derecho internacional, una de nuestras escuadrillas aéreas atacó a Laibach. A pesar del fuego de las numerosas baterías austriacas y del ataque que les llevaron los aeroplanos enemigos, nuestra escuadrilla continuó la marcha llegando a Laibach, donde arrojaron algunas docenas de bombas.

"Una de nuestras máquinas, tipo Caponi, fué atacada y rodeada por seis aeroplanos enemigos. Después de una brillante defensa, el aeroplano se vió obligado a aterrar y cayó en poder del enemigo. Los otros aviadores regresaron ilesos a nuestras líneas".

NUEVA YORK, febrero 21. — Despachos de Viena, trasmitidos por vía de Berlín, dan cuenta detallada de las operaciones efectuadas durante las últimas veinte y cuatro horas en el frente austro-italiano. Dichos informes dicen lo que sigue:

"En la región de Giudicaria los morteros enemigos bombardearon con gran violencia nuestras posiciones en Carriola, cerca de Lardaro.

"A lo largo del Isonzo continúan los enérgicos duelos de artillería".

"Los italianos nos bombardearon en Fontanedo, en el valle de Giudicaria y en el distrito del Col di Lana.

"Rechazamos un ataque en Gollo, al nordeste de Borgo.

"El enemigo nos bombardeó con gran violencia en Uyguwitz, cerca de Mrzli, y en San Miguel.

"Un raid aéreo italiano contra Leibach terminó lastimosamente. La gran mayoría de aeroplanos enemigos se vió obligada a retirarse al llegar a nuestras líneas. Sólo tres llegaron a Leibach y arrojaron bombas sin éxito cerca de un hospital y de otros edificios de las inmediaciones.

"Cuando se retiraban los aeroplanos austriacos los atacaron, logrando derribar un gran aparato blindado del tipo Caproni".

ROMA, febrero 21. — Apareció un decreto llamando a banderas a todos los hombres pertenecientes a la tercera categoría de las clases de la reserva de 1884 a 1885.

Este llamado no ha causado impresión en el público, sabiendo todo el país que la situación exige sacrificios de todo género.

Dichos reservistas serán inmediatamente incorporados al ejército en campaña.

ROMA, febrero 21. — Han sido muy lamentadas la muerte del capitán Arturo Gaiuini y del subteniente D'Ameglio, caídos heroicamente en el campo de batalla.

El joven D'Ameglio era sobrino del jefe del gabinete del ministro Orlando.

ROMA, febrero 21. — Comunican de Modena que se efectúan en el gran patio de la audiencia militar la ceremonia de la jura de la bandera de 3.500 nuevos oficiales.

El general Rossi arengó a los jóvenes subtenientes, señalándoles los deberes patrióticos y la necesidad de entregar al país todo el fruto de sus estudios y hasta el sacrificio de su vida si las circunstancias lo exigían.

A dichos oficiales se les concedió una pequeña licencia para que se despidan de sus familias, y luego se incorporarán a los regimientos diseminados en los sectores.

En el frente oriental

DUELOS DE ARTILLERIA

ACTIVIDAD DE LOS AVIADORES

Exito ruso en el Dniester

LONDRES, febrero 21. — Noticias de Petrogrado hacen saber que no se han producido cambios importantes en el extenso frente oriental.

La artillería rusa y la alemana se muestran sumamente activas en todas partes, especialmente en los sectores de Riga y Diwinsk. Los duelos de artillería son constantes. Se cree que en toda la línea ambos beligerantes hacen diariamente alrededor de 40.000 disparos de cañón.

Además de la actividad de la artillería, se nota un recrudecimiento en las operaciones de aeroplanos y dirigibles. Los alemanes han arrojado bombas en varias ciudades rusas y en muchos puntos de la línea moscovita; pero no han ocasionado perjuicios de importancia militar.

Ayer un aviador alemán atacó Tarnopol y Lagoschin. Los aeroplanos rusos emprendieron sin pérdida de tiempo la persecución de la máquina germánica, razón por la cual ésta no pudo cumplir su cometido. Una de las bombas arrojadas por el avión alemán cayó cerca de la estación de Tarnopol y destruyó los vidrios de las ventanas de las casas inmediatas. Los demás explosivos que lanzó cayeron el campo.

PETROGRADO, febrero 21. — Un despacho de Riga anuncia que ayer los rusos atacaron las posiciones alemanas en el Beresina, al este de Vishnew. Después de una encarnizada lucha, las tropas del zar consiguieron establecerse en una trinchera enemiga. Los alemanes realizaron inútiles esfuerzos por reconquistarla. Al cabo de varias tentativas y convencidos de su impotencia, los germanos desistieron de su propósito.

PETROGRADO, febrero 21. — El ministerio de guerra publicó el siguiente boletín:

"Los aeroplanos enemigos volaron sobre varios puntos en la región de Riga y arrojaron bombas sobre la ciudad de este nombre.

"Los alemanes desarrollaron una violenta actividad con su artillería en Kirchholm, Ikskull, región occidental de Ogerand y Oeste de Probstinshof.

"Los aeroplanes alemanes lanzaron bombas en la región septentrional de Kreuzberg.

"Al Norte de Dwinsk dos zeppelines volaron sobre Mischtel.

"Cerca de Dwinsk el enemigo desarrolló un violento fuego de artillería.

"En la región del lago Sventen, nuestra artillería destruyó dos blockhouses alemanes.

"En el Dniester, cerca de Mikhalte, hicimos estallar un hornillo destruyendo los alambrados de púa enemigos, una galería de minas y varias trincheras blindadas.

"Fracasaron las tentativas del enemigo para desalojar con su artillería y sus bombas a nuestras tropas que ocuparon el cráter".

La campaña en el Cáucaso

CONTINUA EL AVANCE DE LOS RUSOS

TOMA DE MUSH POR LOS MOSCOVITAS

Los rusos evacuan Bitlis

LONDRES, febrero 21. — Informan de Petrogrado que, según noticias de Tiflis, los rusos continúan persiguiendo activamente a los turcos hacia el oeste y hacia el sur de Erzerum.

El gran duque Nicolás salió de Tiflis para la mencionada plaza fuerte. Se asegura que lleva el propósito de dirigir personalmente la persecución del enemigo.

Los rusos han entrado en Mush, donde se apoderaron de los restos de la 34 división turca. Esa división turca 34 se dirigía a Erzerum, sin que tuviera conocimiento de la marcha de los sucesos, pues los rusos habían cortado las comunicaciones telefónicas, y llegaron a la ciudad, cuando la línea de los fuertes de Devebouina ya se hallaba en poder de los rusos y el ejército turco se encontraba en plena retirada. La caballería rusa ocupó el camino, y esa división tuvo que rendirse.

Las fuerzas turcas concentradas en la costa del mar Negro se retiran de Wiwdje a Gumishikan, y tienen que recorrer una distancia mayor que la que separa el primero de esos puntos de Erzerum. Se cree que los rusos los alcanzarán antes de que hayan llegado a su destino.

La toma de Mush no debe considerarse como un hecho aislado, sino como una de las fases del derrumbamiento de los planos otomanos en el Asia Menor. Al apoderarse de esa población, los rusos han cortado al ejército turco, quitándole la posibilidad de recibir refuerzos.

El ejército turco que tenía la misión de defender desde el norte las cercanías de Bilici se retira ahora hacia el sur, tratando probablemente de unirse con el cuerpo de guarnición en Mossul.

El extremo del ala izquierda de la línea turca en el Asia Menor opera a lo largo del litoral, al sur del Mar Negro, y según parece también se encuentra en grave peligro.

No lejos de la frontera rusa del Cáucaso los turcos concentraron grandes fuerzas en esa importante posición poderosamente defendida. Con la cooperación de la flota rusa se ha expulsado a los otomanos de esas posiciones, obligándolos a retirarse hacia Trebisonda.

Muchos críticos militares aseguran que esas tropas tendrán que marchar por la carretera paralela a la costa, expuestas al fuego de los cañones de la armada moscovita. Tratarán de cruzar por Huimiushhane, que queda a poca distancia de la costa, donde es muy probable que los rusos procedentes de Erzerum les corten la retirada.

PETROGRADO, febrero 21.—La "Gaceta de la Bolsa" publica una información de Tiflis, capital del Cáucaso, dando cuenta de que dos cuerpos de ejército turcos que se dirigían a Erzerum con el propósito de reforzar aquella plaza, dieron media vuelta al tener noticia de que los rusos se habían apoderado de ella.

Agrega la información que los ejércitos del gran duque Nicolás continúan la persecución de las fuerzas otomanas en retirada.

ROMA, febrero 21 (1.50 p. m.) — Un despacho de Petrogrado informa que los turcos están evacuando Tiflis y que los rusos han ocupado toda la región del lago Van.

LONDRES, febrero 21. — Los diarios publican telegramas de Petrogrado informando que el frente turco ha sido cortado en dos puntos en el Cáucaso.

Agregan las informaciones que tres cuerpos de ejército se hallan separados en forma peligrosa debido al rápido avance de los rusos en dirección al oeste.

De la legación británica

La legación británica ha recibido el siguiente despacho del ministerio de relaciones exteriores de Inglaterra:

"La noticia oficial publicada por la "Koelnisch Volkozeitung" y esparcida en el mundo por el servicio radiotelegráfico alemán, según la cual se produjo un motin entre las tropas hindús que se encuentran en Egipto, es una pura invención. No ha existido la menor insubordinación del cuerpo expedicionario hindú. Este cuerpo ha demostrado durante la guerra la más decidida consagración al objetivo común de la India y la Gran Bretaña, esto es, la continuación de la lucha hasta obtener una victoria completa, único medio de conservar la libertad, el derecho y la justicia tanto en Oriente como Occidente."

SITUACION MILITAR

LAS OPERACIONES EN FRANCIA. — EXITO ALEMAN AL NORTE DE IPRES. — PERSECUCION DE LOS TURCOS EN EL CAUCASO. — ATAQUE AEREO A LAS COSTAS INGLESAS. — AVANCE AUSTRIACO EN ALBANIA. — EL PUERTO DE DURAZZO AMENAZADO. — EN LOS FRENTES AUSTRO-ITALIANO Y ORIENTAL — EN MESOPOTAMIA.

La ofensiva alemana contra las líneas de los aliados en Francia y Flandes, que tanto dió que hablar a los críticos militares de todos los diarios del mundo, ha terminado definitivamente. La lucha ha vuelto a la calma "normalidad" de los duelos de artillería, operaciones de minas y combates de aeroplanos. Si se exceptúa un pequeño éxito alemán al norte de Ipres, en los últimos dos días no ha acontecido nada importante. Por lo demás, el pequeño éxito mencionado tampoco tiene significación alguna. Se trata de una trinchera de 250 metros de largo que los germanos quitaron a los ingleses mediante un ataque por sorpresa. Los alemanes hicieron 30 prisioneros. Basta la enunciación del hecho para darse cuenta de su poco valor. Tal vez con él, los germanos se hayan colocado en situación un poco más ventajosa.

No obstante esta paralización, que demuestra evidentemente que la ofensiva alemana ha concluído de modo definitivo, en París es opinión corriente que los soldados del kaiser se preparan para una nueva y tremenda arremetida. Un telegrama recibido de la capital francesa dice a este respecto que el kronprinz ha concentrado 100.000 hombres y gran número de cañones de grueso calibre con el propósito de efectuar un ataque formidable contra Verdun. Añade el despacho que, mientras se realice ese ataque, que servirá para desviar la atención del estado mayor francés, los alemanes darán un fuerte y decisivo golpe en cualquier otro punto de la línea. Esto coincide con un comentario nuestro de hace un mes, poco más o menos.

Los rusos continúan avanzando en el Cáucaso. Las informaciones oficiales de Petrogrado han venido a causar una decepción a los apasionados críticos y exagerados comentarios que se ocuparon de la toma de Erzerum, Se anunció en los primeros momentos que los rusos se habían apoderado en Erzerum de 100.000 prisioneros y 1000 cañones. Ahora se sabe oficialmente que la guarnición de Erzerum se retiró oportunamente y que sólo quedó un destacamento encargado de la defensa de la plaza. El último boletín de Petrogrado dice que los rusos han tomado 49 oficiales y 2500 soldados prisioneros, seis cañones, mucho material de transporte y gran cantidad de municiones. Verdad es que esto parece ser el botín tomado durante la persecución; pero se podría preguntar que cuándo publicarán los moscovitas lo quitado en Erzerum al enemigo.

Aseguran los diarios de Londres que los rusos han desembarcado en las costas de Armenia, a 70 millas de Trebizonda, un considerable número de tropas. De Petrogrado no han dicho nada oficialmente acerca de este desembarco, lo que nos induce a creer que sea hijo de la imaginación impaciente de los coresponsales, los cuales desearían que los rusos se encontrasen en Constantinopla antes de una quincena.

Los hidroaeroplanos alemanes han vuelto a atacar las costas orientales de Inglaterra. Las ciudades de Lowestoft y Walmen han sido esta vez el objeto de esos ataques. Los alemanes arrojaron bombas muy pequeñas, pero cargadas con un explosivo de gran potencia. Según parece los daños materiales han sido importantes. Afortunadamente ha habido pocas víctimas: tres muertos y un herido. Este hecho pone en evidencia dos cosas: la persistencia de los alemanes en cometer crueldades inútiles sin consecuencias militares y la impotencia de los ingleses para impedir al enemigo estos ataques innecesarios.

De los Balcanes hay poco que anunciar. Los austriacos avanzan hacia el sur de Albania, habiendo ya rodeado enteramente a Durazzo, puesto cuya caída es inminente. Los italianos que se hallaban en Durazzo se han retirado a Albania para no caer en poder de los austro-húngaros. Tomada Durazzo, no quedará a los invasores más que avanzar resueltamente sobre Valona. En este último punto se librará una gran batalla, cuyos resultados no son difíciles de pronosticar.

En los frentes austro-italiano y oriental no ha acontecido nada.

De la Mesopotamia no se tienen noticias.

FRENTE OCCIDENTAL

Planes atribuídos al Estado Mayor alemán

COMBATES EN FLANDES. — LIGEROS EXITOS ALEMANES EN EL ISER. — GRANDES DUELOS D EARTILLERIA. — ACCION DE LAS MINAS FRANCESAS. — ACTIVIDAD DE LOS PILOTOS AVIADORES DE LOS BELIGERANTES. — EL FUTURO GRAN CONSEJO DE GUERRA DE LOS ALIADOS.

PARIS, febrero 21. — Los alemanes han intentado algunos golpes de sorpresa en nuestras líneas especialmente en los sectores de Flandes, consiguiendo éxitos ligeros que no guardan en modo alguno relación con los sacrificios de sangre que le exigieron esos furibundos ataques.

En el resto del amplio frente no hay ninguna novedad de hecho que señalar, salvo grandes duelos de artillería con evidente ventaja de nuestras piezas de sitio y de campaña.

Se insiste en que el emperador Guillermo estuvo recientemente en la Alta Alsacia examinando las posiciones de su ejército y esta circunstancia ha dado motivo a varias suposiciones.

En opinión de algunos, esto viene a confirmar la creencia de los críticos militares de que en breve los alemanes atacarán enérgicamente en Francia.

Se da crédito a los insistentes rumores de que el kronprinz ha concentrado 100.000 hombres de la reserva y un gran número de cañones pesados con el propósito de realizar un formidable ataque contra Verdun. Se opina también que ese ataque tendrá sólo por objeto desviar la atención de los franceses, mientras una enorme fuerza alemana trataría de romper las líneas aliadas en otro punto.

La prensa de hoy fanifiesta que es muy posible que la caída de Erzerum precipite la realización de los planes alemanes a fin de anular el notable efecto moral y político de la gran victoria rusa y hacer desaparecer la intención de Rumania de unirse a los aliados.

Las últimas noticias no oficiales del frente francés dan cuenta de que los ataques de artillería se verifican en toda la línea sin acentuarse especialmente en ningún punto, exceptuándose en Alsacia. Dúdase mucho de que los alemanes efectúen una fuerte arremetida en este sector.

PARIS, febrero 21. —El estado mayor general facilitó a la prensa el siguiente comunicado, resumen de las últimas operaciones:

"El Bélgica, después de bombardear nuestras posiciones, los alemanes intentaron cruzar el canal del Iser cerca de Steenstraate. Algunos grupos alemanes llegaron a nuestra primera línea de trincheras; pero fueron inmediatamente desalojados.

"En la Champaña bombardeamos las organizaciones alemanas al norte de Thure y al este de Navarín.

"En el Argona, en Vauquois, hicimos explotar dos minas, destruyendo las obras de defensa enemigas.

"Entre el Mosa y el Mosela bombardeamos los establecimientos militares enemigos en dirección a Warcoy y en Saint-Hilaire, provocando varios incendios y una gran explosión.

"Al sur de Saint-Mihiel bombardeamos vigorosamente las obras de defensa alemanas al oeste del bosque de Apremont.

"Un aeroplano enemigo arrojó algunas bombas en Dunkerque sin causar daños. Otro arrojó anoche dos bombas en el llano al sur de Luneville."

LONDRES, febrero 21. — La oficina de informaciones oficiales para la prensa entregó a los diarios el siguiente boletín subscripto por el general Haig, comandante en jefe de las uerzas británicas en Francia:

"Anteanoche, después de un vigoroso bombardeo, los alemanes atacaron nuestras trincheras al oeste de Serre, pero fracasaron completamente.

"Al sudeste de Boesinghe el enemigo se apoderó de un puesto insignificante.

"Los aeroplanos ingleses efectuaron un ataque nocturno con gran éxito contra el aeródromo de Cambrai. Las bombas explotaron dentro de los galpones después de atravesar el techo.

"Nuestros aparatos regresaron indemnes.

NUEVA YORK, febrero 21. — Informaciones telegráficas de Berlín anuncian que apareció el siguiente comunicado del estado mayor alemán:

"En el canal del Iser, al norte de Ypres, los alemanes tomaron por asalto una posición inglesa de 350 metros de largo. Las tentativas ingleses para reconquistar esas trincheras mediante ataque nocturnos con granadas de mano, fracasaron. Hicimos 30 prisioneros.

"Al sur de Loos hubo animados encuentros. El enemigo avanzó hasta el borde del cráter abierto por la explosión de una mina alemana.

"Al norte de Hebuterne, al norte de Albert, los alemanes obtuvieron un pequeño éxito en un combate nocturno y tofaron varios prisioneros ingleses.

"En un combate aéreo al este de Heronne, derribamos a tiros un biplano inglés armado de dos ametralladoras; sus ocupantes murieron.

"Los aviadores alemanes arrojaron bombas en numerosos puntos detrás del frente septentrional enemigo y en Luneville."

PARIS, febrero 21. — Espérase con impaciencia la reunión del gran consejo militar y diplomático que deben realizar los aliados en esta capital.

Sábese que el generalísimo Joffre propondrá a los comandantes en jefe de los ejércitos de Inglaterra, Rusia e Italia un plan de ofensiva, cuyos detalles desconócense y que probablemente será ejecutado en la primavera, después de una paciente y concienzuda preparación.

Al mismo tiempo aseguran que la acción diplomática de los aliados será desarrollada en forma que sorprenderá el mundo por los resultados que se obtengan.

PARIS, febrero 21. — El ministerio de la guerra dió a la publicidad el siguiente comunicado:

"Cinco aeroplanos franceses bombardearon los depósitos de municiones del enemigo en Chateau-Martincourt y Azondanga.

"Los aeroplanos alemanes arrojaron algunas bombas sobre Luneville, Dombacle y Nancy, causando pocos perjuicios."

PARIS, febrero 21. — Se dió esta tarde a la publicidad el siguiente comunicado oficial:

"Hubo débiles acciones de artillería por ambas partes, salvo en el norte de Verdun.

"Se notó alguna actividad en el Artois al noroeste de la colina 140, donde el enemigo intentó infructuosamente dos ataques con granadas de mano."

En el Africa Oriental

Los alemanes invaden Uganda

LONDRES, febrero 21. — Anúnciase que los alemanes han invadido Uganda en represalia de la invasión británica del Africa oriental alemana.

En Kacumbe, principal centro comercial de Uganda, se libró un encarnizado combate, en el cual los alemanes sufrieron 57 bajas y los ingleses no tuvieron ninguna.

Inundaciones en Lieja

AMSTERDAM, febrero 21. — El río Mosa se salió de madre.

Numerosas aldeas y una parte de la ciudad de Lieja se hallan inundadas.

La población huye ante el avance de las aguas.

Los daños materiales son cuantiosos.

No se tiene hasta ahora noticias de desgracias personales.

El problema del combustible

EXPLOTACION DE COMODORO RIVADAVIA

Las previsiones de un decreto

SIN RESERVAS DE PETRÓLEO

Nuevas pruebas del desbarajuste

Decía el decreto de 24 de diciembre de 1910 en su artículo 8.o:

"Que si el H. Congreso ha autorizado la explotación por el Estado, será porque ha confiado en el celo con que ejercitará sus aptitudes administrativas y en el acierto con que organizará sus servicios técnicos. Las nuevas y legítimas exigencias de la economía social y financiera no pueden detenerse por el solo peligro de la incapacidad del Estado para llenar sus fines mientras no se demuestre antes la ineptitud mayor de sus agentes para sacrificar su comodidad particular al interés común y para hacer efectiva la responsabilidad que comporte este olvido de su misión y de sus deberes."

El decreto previó lo que desgraciadamente ha sucedido, como algunos técnicos distinguidos auguraron el fracaso producido.

Hemos mencionado algunos síntomas graves de aquel desbarajuste, en el cuál el país ha comprometido su buen nombre y una gran riqueza y habremos de ir hasta el fin en procura de una honrosa enmienda. Aun es tiempo de acometerla y el Poder Ejecutivo está en el deber de evitar el desastre irreparable.

¿Cuál era el primordial deber de la Comisión Administradora?—

Decían los artículos 5o., 6o. y 7o. del mencionado decreto:

"5o.—Que traídos a la consideración del ministerio todos esos estudios, su división de minas y geología, después de formuladas las observaciones que sugieren, ha podido no solo contestarlas satisfactoriamente, demostrando la utilidad de la explotación directa por el Estado, sino también agregar refiriéndose a la clase de petróleo que surge hace tres años de los pozos de Comodoro Rivadavia y a sus ventajas como combustible que éstas son las numerosas e importantes que es muy difícil, si no imposible, poner en duda la conveniencia por parte de los industriales, ferrocarriles y empresas comerciales en general, de hacer las modificaciones (por otra parte, sencillas) que requiere la sustitución del combustible sólido por el combustible líquido, hecho tan conveniente y ventajoso que se ha producido en todas las regiones petrolíferas del mundo, en las cuales ha quedado establecido que la economía realizada es de 25 o,o como mínimum. El beneficio que para el país representa en cifras la sustitución del combustible extranjero importa (carbón) por el combustible nacional (petróleo) está representado por lo que actualmente desembolsa el país para proveerse del primero. La cifra de esa importación, según las estadísticas oficiales, oscila anualmente alrededor de 50.000.000 de pesos moneda nacional. Además el país compra anualmente petróleo bruto y derivados del mismo por valor de 8.000.000 de pesos m|n. Esta cantidad también puede quedar en el país, no porque se pueda asegurar que el yacimiento de Comodoro Rivadavia sea también capaz de hacerlo por sí, sino porque una vez demostrada prácticamente la posibilidad de las explotaciones de esa naturaleza y del consumo del producto, no hay duda que los capitales tratarán de encontrar aplicaciones en los numerosos yacimientos petrolíferos que posee el país en Salta, Jujuy, Mendoza, Neuquen, Chubut, Santa Cruz y Tierra del Fuego;

6o.—Que no existiendo minas de carbón en explotación, el aprovechamiento por el Estado en beneficio de la comunidad del petróleo de Comodoro Rivadavia a fin de prevenir un acaparamiento por empresas particulares del combustible que requiere el país para aliviar su subordinación industrial y económica con respecto de las naciones que lo exportan, es tanto más conveniente en este caso cuanto que esas empresas conservarían siempre un amplio campo para sus trabajos en otras zonas próximas a favor de esfuerzos que ha realizado ese mismo Estado, fuera de que en la del descubrimiento actual no se podría acordar concesiones por un término mayor que el de cinco años, condición difícil de conciliar con las exigencias del capital que respondiera a un plan serio y permanente de explotación. Transcurrido, por otra parte, este término, o al aproximarse su vencimiento, nada impediría que el Estado, aprovechando la experiencia adquirida, acudiera al concurso de empresas particulares dentro de la zona en que resuelve iniciar su explotación directa;

7o.—Que asegurada como está la colocación del producto no solo en la satisfacción de las necesidades crecientes del Estado sino en las de empresas industriales que ya se han presentado al ministerio de agricultura pidiendo en compra una gran cantidad de combustible y ofreciendo la instalación de refinerías en Bahía Blanca y en el Puerto de la Capital, si no se prefiere concluir la venta en el mismo Distrito Minero, no será difícil combinar la acción administrativa, en tal medida que los esfuerzos financieros del gobierno no excedan por ahora de los que autoriza la ley 7959."

El gobierno, de acuerdo con las ideas expuestas, se comprometió a sustituir un combustible por otro; no ya vagamente o por medio de líricas declaraciones: formalizando contratos que habrán de gravitar sobre las finanzas nacionales, según ya lo hemos expuesto, por espacio de largo tiempo.

Y bien: la comisión, los técnicos y el gobierno se preocuparon — era lógico que así ocurriese — de hacer una gran reserva de petróleo. Comprometidos a proveerlo, en tales plazos y cantidades, adquirieron cinco grandes tanques para mantener activamente el consumo. Uno de esos tanques se quemó cuando contenía una buena cantidad de petróleo: los otros cuatro, de 6.000 metros cúbicos cada uno, no se han llenado nunca.

Porque, eso sí, la comisión ha comprado todo lo necesario, hasta con exceso, pero no ha estado nunca a la altura de las circunstancias.

Nuevas pruebas del desbarajuste—

1.a—Si no hay reserva de petróleo en Comodoro Rivadavia, ¿cómo se hace?

Se vive al día; sin dar abasto jamás; aumentando por imprevisión, ignorancia y abandono, el costo del producto.

En efecto, careciendo, al llegar el "Waneta" en cada viaje, de la reserva que debería existir para que el buque pudiera emprender inmediatamente el regreso, sucede que debe esperar varios días para completar el cargamento; eso, cuando no lo emprende con cargamento incompleto, como pudieran demostrarlo estadísticas que no obtendremos nunca, llevadas con la prolijidad y exactitud necesarias para una investigación a fondo.

Si se piensa que el arrendamiento del "Waneta" debe ser pagado a peso de oro por el erario, según lo hemos dicho en cifras, oportunamente, se comprenderá por qué hemos venido afirmando que el desquicio pide la intervención inmediata del gobierno.

2.a—En los cálculos que la comisión ha hecho públicos en su informe aparecido el viernes, habla del costo de la tonelada en la bocamina y del costo del transporte en el buque; suma efectuada de acuerdo con una peregrina aritmética: 12 + 13 = 24.

Pero no menciona otros gastos que darían la cifra exacta y enorme del "costo total". Porque de la bocamina, el petróleo no pasa por arte de encantamiento al buque que ha de transportarlo.

Habría, desde luego, que mencionar la conducción hasta el ferrocarril. Recordaríamos entonces que para llevarlo, en vez de una canaleta económica, se ha enterrado caño de acero de 12 pulgadas, cuyo costo fué de $ 3 oro el metro.

Agregaríamos el ferrocarril, el muelle, cuyo enorme coste no ha sido jamás justificado ni por los materiales empleados, ni por los servicios que presta, y luego la conducción a bordo y la suma constante que debe pagarse por empleo del guinche.

No se ha calculado tampoco el interés del capital empleado.

Pero ya que nos ocupamos, siquiera sea al pasar, del muelle, cuyos servicios son de escasa utilidad, por cuanto los buques no pueden atracar a él, diremos que fué prolongado últimamente en cien metros.

Antes de terminarse los trabajos se resolvió cargar directamente en los buques, para cuyo efecto y faltando caños de acero se colocó una cañería de goma provista por la sección almacenes. Este caño valía cien pesos el metro. Apenas había comenzado a pasar el petróleo, saltaron las juntas, causando el ensayo una demora de tres días al "Waneta" y naturalmente, la famosa "carga incompleta".

3.a—¿Cuántas calderas se han quemado en Comodoro Rivadavia? ¿Por qué se han quemado?

He aquí una investigación que recomendamos muy especialmente al señor ministro de agricultura.

Ella demostrará hasta la evidencia el criterio administrativo y el orden reinantes en la explotación.

4.a—¿Están asegurados los almacenes?

¿Quién los ha asegurado?

¿Cuánto cuesta el seguro?

Los almacenes están situados a unos cuarenta metros de los pozos. Calcúlese, si se han asegurado, cosa que según nuestros informes, tiempo y dinero se ha perdido llevándolos materiales tierra adentro y devolviéndolos cuando se necesitaban?

5.a—¿Por qué, después de años de funcionamiento, se ha advertido recién que los depósitos deben estar en la playa? ¿Cuánto tiempo y dinero se ha perdido llevándolos tierra adentro y devolviéndolos cuando se necesitaban?

Continuaremos puntualizando las características de aquella desastrosa administración.

Los radicales de Mendoza

Nuestro corresponsal en Mendoza nos comunica que los señores Francisco Evans y Estanislao D. Gaviola y los doctores Carlos M. Puebla y Salomón Brandi, en representación de la fracción que se hallaba distanciada de las autoridades del partido en aquella provincia, se apersonó al presidente del comité de la provincia, doctor José Néstor Lencinas, y le manifestó que la fracción que representaban, inspirada por el patriótico deseo de ver desaparecer todas las diferencias que los separaban, había resuelto reincorporarse al partido. El doctor Lencinas les manifestó la satisfacción que le producía tan patriótica resolución, manifestando, además, su convencimiento de que ese ejemplo sería imitado en todas partes, dado que las características del partido Radical fueron siempre la abnegación y la disciplina.

Con esto, quedaron eliminadas las divergencias con gran satisfacción por ambas partes.

Hasta aquí nuestro corresponsal.

Sólo agregaremos nuestras congratulaciones para los correligionarios de Mendoza que han sabido posponer sus resentimientos para sólo tener en cuenta los verdaderos intereses del país y del partido.

La escuela de Agricultura de Casilda

A fin de coadyuvar a que los alumnos que han terminado sus estudios en la escuela de agricultura de Casilda encuentren establecimientos particulares que les permitan hacer el año de práctica reglamentario que les es necesario para recibir su título de Administradores Rurales, el jefe de las escuelas especiales del Ministerio de Agricultura se ha dirigido a la superioridad indicando la conveniencia de que se interese a las asociaciones rurales para que interpongan su influencia con los estancieros y agricultores para que reciban a estos alumnos.

Los que egresaron de esta escuela el año 1914, y que recién recibieron su diploma, han hecho su práctica en los establecimientos de los señores doctor Rafael Araya, Juan M. Danuzzo, Tomás Márquez y José Castagnino.

Está en el interés del propio estanciero concurrir a la formación de esta clase de personal, tan reclamado por ellos mismos, para administrar sus establecimientos rurales.

Los sucesos de Corrientes

Pedido de intervención nacional

CORRIENTES, febrero 21. —El comité central de la Unión Cívica Radical sesionó anoche, adoptando las siguientes resoluciones:

1.o—Que el grupo parlamentario radical actuará de cuenta propia y con absoluta independencia de la actitud que en la emergencia adopten otros grupos políticos de ambas cámaras.

2.o—Solicitar del poder federal por intermedio del grupo parlamentario radical, el envío de la intervención nacional para garantizar las resoluciones de la asamblea legislativa fundadas en el artículo 103 de la constitución provincial y desconocidas por el doctor Mariano I. Loza, originando esta actitud un conflicto de poderes y un desconocimiento de los mandatos imperativos de nuestra carta fundamental.

Se nombró una comisión compuesta de seis abogados para redactar el pedido de intervención, recolectando todos los antecedentes para elevarlos a la brevedad posible al presidente de la república.

Supónese que todos los legisladores opositores que votaron la cesantía del Dr. Loza suscribirán también el pedido de intervención.

En el seno del oficialismo reina completa emergencia con motivo de la designación de candidatos a diputados nacionales, siendo los ministros del doctor Loza, los que con mayor empeño trabajan para figurar en la lista. Esto da la medida de la poca seguridad con que cuentan en las posiciones que ocupan.

—Ayer la policía de San Cosme acometió alevosamente al ciudadano Pedro Núñez, y lo hirió de varios hachazos, apaleándolo después.

—En Curuzú Cuatiá ocurrió algo análogo con seis radicales hace muy pocos días.

Estos son los resultados de la adulteración o subversión del régimen republicano de gobierno, en el hecho de que los gobernantes y los ministros acaudillan públicamente grupos políticos y preparan las elecciones a base del machete policial y del terror.

—Ahora recrudecen las violencias, porque solo el terror pudiera servir de sostén al ex gobernador Loza en su alzamiento contra el poder legislativo y la constitución de Corrientes.

CORRIENTES, febrero 21 (4 p. m.)—Hasta este momento no se ha reunido la legislatura para pedir, como se sabe, la intervención nacional.

Asegúrase que entrará a sesión a las cinco con ese objeto.

INDUSTRIA TEXTIL

El estímulo a la producción nacional

Hace tiempo que se trata de hallar en el país una fibra vegetal susceptible de ser tejida, con el objeto de reemplazar productos extranjeros, tales como la arpillera y el hilo de engavillar, de gran consumo por parte de nuestra agricultura. Las investigaciones llevadas a cabo con tal objeto han dado buen resultado, pues evidenciaron que el país abunda en plantas textiles aparentes para aquel uso, tales como el caraguatá, caranday, ibirá, cáñamo y finalmente, el tallo del lino, luego de ser trillada esta planta para extraer la semilla.

Este último textil, especialmente por su gran abundancia y la calidad de su fibra, llamó la atención de los industriales y aún del ministerio de agricultura, preocupación que dió origen a una serie de estudios y experimentaciones, algunos de los cuales no dieron ninguna solución, pero prometedores otros de buenos resultados.

Los técnicos del ministerio fueron, como es natural, los primeros en desmoralizarse en las tentativas llevadas a cabo para el aprovechamiento textil de la paja del lino. Nuestros técnicos tienen una idiosincrasia especial y se desanimaron a los primeros ensayos, tal vez por el "parti-pris" que les animaba al emprenderlos. Si en Norte América, pensaban aquellos técnicos, aun no se ha logrado hallar una forma práctica de aprovechar la paja del lino trillado, ¿cómo van a tener mejor éxito las experimentaciones argentinas?

En ese afán de buscar siempre en el extranjero la iniciativa y el ejemplo, la experiencia oficial abandonó el camino emprendido y no se habló más en aquellas esferas del lino y de sus probables ventajas textiles.

Más emprendedora, la industria privada continuó sus ensayos y sus investigaciones. Y no deben haber sido tan nulos los resultados de su constancia cuando se establecieron en Campana y en Rojas — provincia de Buenos Aires, — dos empresas industriales destinadas a la elaboración de textil procedente de la paja del lino y cuando en la oficina de patentes de nuestra capital se ha registrado la invención de una máquina para la desfibración de aquel textil, que da resultados excelentes, según muestras de fibras que tenemos a la vista.

Puede asegurarse, pues, que, malgrado la indiferencia de los técnicos oficiales, el ingenio de la industria privada ha conseguido halagüeños resultados en tan importante cuestión, que significa, para el país, una nueva y grande riqueza. Pero a esta iniciativa le falta algo indispensable: la ayuda del capital, siempre avaro para proteger a los inventores.

Tratándose de asunto de tanto interés, se hace necesario aportar aquel estímulo a los que dedican sus esfuerzos a la implantación de la nueva industria, máxime cuando hay prueba de que son los ensayos dignos de estimularse. La ayuda puede ser tanto oficial como privada y, como expresábamos en artículos anteriores, podría substanciarse bajo forma de concursos para las mejores muestras de fibras de lino que se presentasen, para dar exteriorización a los resultados conseguidos y facilitar a los inventores de los procedimientos el concurso del capital que necesitan.

Los socialistas de Santa Fe

El escrutinio del Rosario, que acaba de finalizar con un resultado de 10.564 votos para el partido radical y 7399 para los demócratas, viene a confirmar, una vez más, las afirmaciones de Enrique Ferri, cuando en ocasión de su visita a Buenos Aires sostuvo que "el socialismo no tenía razón de ser en este país".

Es un fenómeno perfectamente comprobado, que por muy lógicas razones el socialismo surge, florece y se difunde principalmente en las grandes ciudades industriales, donde el elemento obrero es mayor que en otras partes y donde son también mayores los inconvenientes de la lucha por la vida. Si aquí hubiera ambiente favorable a las teorías del socialismo, la ciudad de Rosario sería, fuera de toda cuestión, el punto destinado a pesar con eficacia en las decisiones del sectarismo.

Pero en Santa Fe, como en las demás provincias, el socialismo es una planta que no logra arraigar. Y así se explica que el escrutinio del Rosario, ciudad de agitaciones obreras que dieron que hacer a las autoridades hace algunos años, el centro de las primeras huelgas ferrocarrileras, haya dado a los socialistas la insignificante suma de 833 votos!

Dr. JOSE A. VILLA

AYER EN BUENOS AIRES

Dejó de existir el doctor José A. Villa, distinguido médico de la armada.

Su muerte, acaecida en la flor de la edad, pues contaba 37 años, arranca a la armada un apoyo y una autoridad a la ciencia.

Constante trabajador, el doctor Villa se había distinguido por un estudio de radiografía cuyos experimentos le colocaron a la altura de los profesores.

Muy joven desempeñó puestos importantes; fué designado dos veces delegado de la Comisión Naval de Londres, cuando allí se construyeron los buques para nuestra escuadra.

Realizó dos viajes a bordo de la fragata "Sarmiento" y durante algunos años ejerció el cargo de director del hospital de Puerto Militar.

Deja el doctor Villa grandes y profundas simpatías entre sus numerosas amistades, que consideran su pérdida como irreparable.

Mañana, previa misa de cuerpo presente en la iglesia del Pilar, serán inhumados sus restos, a las 10, en el cementerio del Norte.

PAVIMENTACION DE CALLES

Los contratos por cuenta de vecinos

La precaria situación financiera actual ha hecho que la municipalidad suspendiera temporalmente la construcción de afirmados por cuenta de vecinos, a fin de no obligar a éstos a someterse a una contribución que, si bien les representa una mejora en sus propiedades, no siempre pueden satisfacer por falta de dinero. Sin embargo, en muchas calles de la ciudad continúa realizándose aquélla obra, merced a un acuerdo de los propietarios con determinadas empresas particulares. Estas pavimentan las calles y exigen luego el pago de la obra a término de dos años, con un interés del siete por ciento. Como estos convenios se celebran ahora con bastante frecuencia—lo que indica que los vecinos sienten la necesidad de la construcción de los afirmados, pero desean detener un plazo más o menos largo para cubrir su costo—la intendencia municipal nos pide que llevemos a conocimiento de los propietarios la conveniencia de efectuar esos contratos directamente con la municipalidad.

La municipalidad cuenta actualmente para el efecto con diez millones de pesos en títulos de pavimentación; además, acuerda un plazo mucho mayor, siete años, para el pago de la obra y con sólo el 5 por ciento de interés. Por otra parte, la pavimentación de calles, hecha por el departamento de obras públicas, representa para los vecinos mayores garantías, evitándose así las constantes reclamaciones a que se ven obligados porque los empresarios particulares no cumplen muchas veces los convenios.

CARNAVAL

LOS CORSOS

CONSTITUCION DE COMISIONES

Diversos preparativos

Continúan con creciente entusiasmo los diversos preparativos que con motivo de las próximas fiestas de carnaval realizan las comisiones vecinales y los centros recreativos.

En medio de la decadencia existente por las fiestas de carnaval, parece que este año resultarán más animadas y concurridas que las anteriores.

Corso Alvar Núñez, de Coronel Salvadores a Rocha. — Los trabajos de organización de este corso estarán a cargo de la comisión que a continuación insertamos y que ha quedado constituída en la siguiente forma:

Presidente, Roque Delne; vicepresidente, Oscar Maloney; secretario, Santiago Ortino; prosecretario, Andrés Tuja; tesorero, Pedro Bandoni; protesorero, Roque Oliver; vocales: Antonio Villamil, Tomás Segundo y Santiago Del Oro.

Corso Patricios, entre Olavarría y Pedro Mendoza. — La comisión encargada de la organización de este corso ha quedado constituída en la forma siguiente:

Presidente, Juan Serochi; vicepresidente 1o., Víctor Bellani; vicepresidente 2o., Mario Pascual; secretario general, Ricardo Bruzone; secretario, J. Gandolfo; tesorero, Siro Pagni; protesorero, Sebastián Gardella; revisores de cuentas, B. Crespo, M. Capelleti y J. Benvenuto; vocales: E. Glorioso, Antonio Ferro, J. Pucino, J. M. Daneri, F. Linzuain, Germán Kilrich, Juan Mariño, Mario Caravaglia, Andrés Cortés, Américo Elena, Salvador Patané, Antonio Altamira, Luis Cevasco, Eloy Macho, Paulo Mondani, Adolfo Cuenya, Antonio Zorzili, N. Luciani, Francisco Gómez, Salvador Massei, Juan Mariño, Nicolás Masotta y Juan Bruzone.

Corso Suárez, de Necochea a Almirante Brown. — Constituyóse en la forma siguiente la comisión encargada de la organización de este corso:

Presidente, Luis Altieri; vicepresidente, Agustín Vattcone; tesorero, Santos Marchessi; protesorero, Carmelo Freda; secretario, B. Tomasini; prosecretario, Leonardo Mastro...; comisarios: Cayetano Granada y Juan Queta.

Coso San Juan, de Entre Ríos a Rioja. — Para hoy, a las 8 p. m., han sido convocados los vecinos de esta calle a una reunión que se celebrará en el Club Social Buenos Aires, calle San Juan 2264, para discutir los trámites necesarios, tendientes a organizar el corso en la calle San Juan de Entre Ríos a Rioja.

Corso infantil en Palermo. — La dirección ejecutiva autorizó a la dirección del jardín zoológico la celebración de un corso infantil en el parque de Palermo durante las próximas fiestas de carnaval.

A este corso podrán concurrir máscaras sueltas y en grupos, entre las cuales se repartirán valiosos premios.

San Carlos y Villa Crespo. — Comisiones de ambas parroquias resolvieron festejar las próximas fiestas de carnaval celebrando concursos para máscaras, centros criollos y grupos característicos.

Los concursos se efectuarán los días 5, 6, 7, 11 y 12 de marzo, y la inscripción se halla abierta en los locales Triunvirato 725 y Bonpland 577.

Diversos premios se repartirán entre los ganadores.

EN LOS CENTROS SOCIALES

Lago di Como.—Este centro realizará el día 5 de marzo una matinée extraordinaria en su local social Cangallo 1756.

El 11 del mismo mes dará en el mismo local un gran baile de máscaras y fantasía a las 10 p. m.

Juventud de la Boca. — Organizados en comparsa los socios de este centro recreativo recorrerán el corso de la Boca, a cuyo fin han dado comienzo a los ensayos correspondientes.

Tradición de la Pampa. — Organizada por un grupo de 18 paisanos esta sociedad hace sus preparativos para concurrir a las fiestas del próximo carnaval.

Todas las noches, a las 9, se realizan los ensayos en el local del centro, calle Rawson 847.

Los Zaparrastrosos. — Bajo la dirección del maestro Angel Rodríguez esta murga ensaya un divertido programa de canciones, las que han de divertir al público que concurra a los corsos carnavalescos.

Los morfones del centenario. — En su local social, calle Venezuela 2445, se reciben las inscripciones para el concurso de centros criollos y humorísticos que ha organizado, repartiendo premios en dinero a los que se presenten con más gusto y originalidad.

La Tosca. — Para las próximas carnestolendas prepara seis bailes de máscaras que deben celebrarse en el salón Augusteo, calle Sarmiento 1374.

A fin de que revistan la mayor lucidez a los disfraces más ingeniosos se les repartirán premios consistentes en dinero y objetos artísticos.

Juventud del Día. — Unida a la anterior, esta sociedad organiza bailes de disfraz y fantasía que deben celebrarse el 4, 5, 6, 7, 11 y 12 de marzo, en la calle Sarmiento 1374.

Pompieri volontari della Boca. — En el salón social calle Brandsen ... este centro recreativo ha organizado también 5 bailes de máscaras para los días 4, 5, 6, 11 y 12 del mes entrante, los que prometen estar muy concurridos.

Orfeón Español. — Con cuatro importantes premios consistentes en ... de 100 pesos, respectivamente, este centro filarmónico ha organizado dos grandes bailes particulares de disfraz y fantasía que deben celebrarse los días 4 y 11 de marzo próximo en su local social.

Los premios serán otorgados a las señoras y señoritas que por la originalidad y buen gusto de sus disfraces alcancen mayor número de votos entre los concurrentes.

Desde la fecha hasta el día 4 de marzo a las 9 de la noche queda abierto el registro de este interesante concurso en la secretaría del Orfeón, Piedras 534.

Amor que nace. — Para conmemorar el primer aniversario de su fundación, esta sociedad artística realizará un baile de máscaras el 4 de marzo en el salón Operai Italiani de Villa Devoto.

La Rusticana Primitiva. — Para los días 5, 6, 7, 11 y 12 de marzo próximo prepara grandes bailes de disfraz y fantasía en el salón Unione e Benevolenza, Cangallo 1362.

Afiliados de Bathurts. — Este centro de "clowns", ensaya un vasto repertorio de diálogos cómicos con el fin de recorrer los corsos y sociedades amigas.

Los más callados. — Bajo la dirección del aficionado Ernesto C. Ferrari, se ha fundado este centro de "tonays" para tomar parte en las próximas fiestas.

Clowns aficionados de San Telmo. — Este centro ensaya un extenso repertorio de pantomimas, con el objeto de presentarse a todos los concursos que se realicen con motivo de carnaval.

Girón de la patria. — Este centro recorrerá los corsos en corporación y tomará parte en los distintos concursos bajo la dirección del señor F. Lequercio.

Los nenes caprichosos. — Fundóse con este nombre una sociedad carnavalesca, bajo la dirección del señor S. B. Bellometti y cuya secretaría se halla en la calle Trelles 2314.

Orfeón Primitivo Argentino. — Con motivo de las próximas fiestas esta sociedad ha resuelto abrir una inscripción para socios músicos, aprendices, señoritas y niñas. La inscripción debe hacerse en la secretaría Fraga núm. 322.

Los vencidos del Desierto. — Este centro criollo, constituído por 32 paisanos, activa sus preparativos con el propósito de recorrer los corsos y tomar parte en los distintos concursos. Los ensayos se realizan en la secretaría Bolívar 576.

EL RAID SOCIALISTA

EXITOS DEL Dr. JUSTO

De Villa María, provincia de Córdoba, nos llega el siguiente despacho:

"Anoche dió su anunciada conferencia el diputado nacional socialista doctor Juan B. Justo.

El auditorio estaba totalmente formado por afiliados al partido Radical, pues aquí el socialismo es una especie desconocida.

El orador se abstuvo por completo de tocar el tema político, limitándose al asunto de la propaganda obrera.

El doctor Justo, en uno de los pasajes de su disertación, tuvo un recuerdo honroso para el diputado Gallo.

Después que habló el doctor Justo, un redactor de "La Vanguardia" que le acompaña en su jira, en calidad de historiador de este raid que promete resultar una jornada memorable, se adelantó hacia la tribuna, adoptó posturas de circunstancias y pretendió apostrofar al público con un discurso, pero la concurrencia esquivó prudentemente la agresión, retirándose del local y dejando solo al orador.

En la calle, el auditorio del doctor Justo, organizó una manifestación en la que se vivó entusiastamente al partido radical y a sus hombres dirigentes."

UNION CIVICA RADICAL

Los actos de ayer y los que se anuncian

NUMEROSAS ASAMBLEAS EN LA PROVINCIA

LA GRAN FIESTA DEL 27 EN LANUS

SITUACIÓN DE LA RIOJA

DIVERSAS INFORMACIONES

COMITE CENTRAL

Los padrones nacionales

Se hallan en el comité central de la Unión Cívica Radical todos los padrones nacionales que servirán para las próximas elecciones y que deben ser solicitados 'personalmente" por los señores presidentes de circunscripción, quienes a su vez dispondrán el reparto dentro de sus respectivas parroquias.

Se ha pasado la siguiente circular a los presidentes de circunscripciones:

"A fin de contribuir al mejor éxito en la campaña electoral en que estamos empeñados, pedímosle que a la brevedad posible se sirva remitirnos el programa de conferencias que durante todo el mes de marzo va a desarrollar ese comité combinado con los subcomités; las listas de oradores con que cuenta y los temas que piensa desarrollar".

✡ ✡ ✡

LA MANIFESTACION DEL 26

Concentración de comités

Se realizará el 26 del corriente, previa una serie de conferencias seccionales, una manifestación en que estarán concentradas las circunscripciones 6.a, 7.a, 8.a, 9.a, 10.a y 11.a.

✡ ✡ ✡

LA FIESTA DEL 27 EN LA PROVINCIA

Reina mucho entusiasmo para la gran asamblea radical que se realizará el domingo 27 del corriente en la "Quinta Caraza", de Lanús (F. C. S.), y que patrocinan los comités radicales de Lomas de Zamora, Lanús, Almirante Brown, Esteban Echeverría, Florencio Varela y Avellaneda y cuyo programa ya dimos a conocer. Tendremos a nuestros lectores al corriente de los detalles de la misma, con antelación a la fecha en que se realizará.

Los correligionarios de los comités organizadores no se dan punto de reposo en la organización del festival, que tendrá sin duda una enorme concurrencia.

✡ ✡ ✡

CONFERENCIAS ANUNCIADAS

Para hoy—

Del subcomité "Mariano Moreno", de la circunscripción 3.a, en la plaza Herrera, a cargo de los doctores Pascual Passarella y José León Rodeyro, y señor Nicolás Coronado.

—De la 20.a, en Paraguay y Libertad, a las 9 p. m., a cargo de los doctores Carlos A. Becú, Carlos F. Melo, Horacio González del Solar, Mario A. Carranza y Guillermo Fonrouge.

—De la 13.a, en Defensa y San Lorenzo, hablarán el diputado doctor Tomás de Vedia, Ingeniero Armando Parody, doctor Manuel A. Mitchel y señor José Bolfo.

Para mañana—

Del subcomité "Julio Fernández Villanueva" (circunscripción 17.a), en Costa Rica y Andrés Arguibel.

—De la circunscripción 8.a, subcomité "General Belgrano", en San Juan y Maza, a las 9 p. m., a cargo de los doctores José León Rodeyro, señores Nicolás Coronado, J. M. Pinto, R. Francolino y José Anguevo.

—De la 15a., en Canning y Warnes, a las 9 p. m., a cargo de los doctores Diego L. Molinari, Manuel A. Mtchel y señores Hipólito A. Leroux y Domingo Vila Bravo.

—Del subcomité "Benjamín Mazzuca Haylan", de la 10.a, inaugurándolo. En Chile y Sarandí, a las 8.30, a cargo del Dr. Andrés Ferreyra (hijo) y señor Luis Marforio. Los concurrentes irán luego en manifestación hasta el local del subcomité Rincón 658, donde hablarán los doctores Antonio Petrozzi y Sadoc Vidal Luna. De ahí la columna irá hasta el comité parroquial y allí hablarán el diputado doctor Vicente C. Gallo y el doctor Ernesto H. Celesia.

—Del subcomité "Leandro N. Alem", de la 4.a, en Montes de Oca y California, a las 8.30 p. m.; hablarán los doctores Tomás A. Le Bretón, Arturo Goyeneche y otros.

Día 23—

De la circunscripción 9.a, en Tucumán y Anchorena, a las 8.30.

Hablarán los doctores Víctor M. Molina y José González Pagliere y señor José Niseggi.

—De la 17.a, "Centro Obrero Radical", en Giribone y José Newbery, a las 8.30, a cargo de los doctores Italo di Nápoli, Andrés Ferreyra (hijo) y Juan Fitz Simón.

Día 25—

De la circunscripción 11.a, en su local Azcuénaga 359.

—De la circunscripción 8.a, en colaboración con la 2.a, en Matheu y Garay, a las 9 p. m.

—Del "Subcomité de la Juventud", de la circunscripción 13.a, en Méjico y Solís, a las 8.30 p. m.

—De la circunscripción 1.a, en Ensenada y Rivadavia, a las 8.30.

—De la circunscripción 1.a, en Laguna y Directorio, a las 8.30.

—De la 3.a, en Montes de Oca y Aristóbulo del Valle, a las 9 p. m., a cargo de los doctores Joaquín Llambías y Víctor M. Molina.

Día 26—

De la circunscripción 9.a, en su local Bermejo 53, a las 8.30.

—De la circunscripción 11.a, en Viamonte y Paso.

—De la circunscripción 8.a, acto de concentración con los comités de las 6.a, 7.a, 9.a, 10.a y 11.a.

—La 8.a se reunirá en Matheu y San Juan, a las 9 p. m. Luego de su conferencia, irá en manifestación con las indicadas al comité de la capital.

La columna partirá por Independencia y Avenida La Plata, y a Rivadavia, hasta el Comité de la Capital.

—De la 10.a, en Belgrano y Matheu, a las 8.30, a cargo de los señores Florencio Villegas Basavilbaso, Gustavo Caraballo y Víctor M. Molina.

Día 27—

De la circunscripción 8.a, con la 6.a, en San Juan y Boedo, a las 9 p. m.

Día 28—

Del subcomité "Julio Fernández Villanueva" (sección 17.a), en Cabrera y Carranza.

Día 29—

Del "Subcomité de la Juventud", de la circunscripción 13.a, en Alsina y Cevallos, a las 8.30 p. m.

✡ ✡ ✡

INFORMACIONES DIVERSAS

En el local Rivera 1884 tiene lugar hoy lunes 21 una reunión de presidentes de los subcomités de la misma, a las 9 p. m.

—Hoy, a las 9.30 p. m. celebrará reunión de su comisión directiva el sucomité central de la circunscripción 5.a, en su local Membrillar 83.

EL PIC-NIC DE LA ISLA MACIEL

La mesa del almuerzo y un grupo de los asistentes

CINZANO VERMOUTH

—El comité de la juventud, de la 15.a, que fué inaugurado oficialmente el sábado 19, tiene instalada su secretaría en Serrano 375, donde funciona de 8 a 11 p. m.

—Se ha constituído en el local de la Avenida Sáenz 1143 un nuevo subcomité de la circunscripción 1.a, cuya comisión directiva es la siguiente:

Presidente, Juan Tronconi; vicepresidente 1.o, Alejandro T. Ventura; vicepresidente 2.o, Lorenzo Richino; secretario, Horacio Luppi; prosecretario, Sebastián Sanzo; tesorero, Luis Trabucco; protesorero, Luis M. Serventi; vocales: Tomás Geansallos, Fausto Barnard, Antonio Casas, Pablo Minetti, Bartolo Mussi, Carlos Colombé, P. Salvador Ventura, Salvador Luppi, Francisco Calzetta, Domingo Conolli, Julio Asencio, Francisco Costa, Carlos Fermepin, Arcángel Caimi, Severo Bignami, Antonio Musladino, Rómulo Ventura, José Bignami y José Messina.

—Todos los días, de 8 a 10 p. m., permanece abierta para recibir adhesiones la secretaría del subcomité radical Tallar, de la 15.a, Lacar 3093.

—El comité de la sección 3.a y los subcomités de la misma se han declarado en sesión permanente y funcionan todos los días en los siguientes puntos:

Comité central, Montes de Oca 716, de 5 a 7 y de 9 a 11 p. m.; subcomité Mariano Moreno, de 8 a 10 p. m., en Villarino 2296; subcomité Capitán Miguel González, de 8 a 10, en Sáenz Peña 1953; subcomité Lorenzo S. Solari, de 8 a 10, en Chacabuco 1494; subcomité Cornelio Baca, de 8 a 10 p. m., en Luzuriaga 20.

—El C. D. de la 15.a nos solicita la publicación de la siguiente nota:

"Con el propósito de abreviar los trabajos a realizarse en la próxima campaña electoral, la comisión de propaganda de esta circunscripción, solicita de los correligionarios que hubieran cambiado de domicilio a otras circunscripciones como asimismo los que estén mal inscriptos en el padrón, concurran al local de los subcomités cuya ubicación se designa, todas las noches, de 8 a 10 p. m., a fin de suministrar los datos respectivos para subsanar los errores y evitarles molestias en el día de la elección. Circuito 128: Villa del Parque, Tinogasta 3128; circuito 128: Vélez Sarsfield, Esperanza 1561; 129-130, Villa Devoto, San Nicolás 4256; 131, Talar, Lacar 3093; 132, Villa Ortúzar y Paternal, Triunvirato 2979; 133, Villa Mazzini, Holmberg 1614; 134, Chacarita, Jorge Newbery 4318; 134, Mariano Moreno, Warnes 1624; 135, Villa Crespo, Acoyte 1553; 136, 26 de Julio, Gaona 917; 137, Bella Vista 1997.

Al mismo tiempo se les avisa que se reciben adhesiones, pudiendo concurrir a los locales indicados todos los correligionarios y demás personas que simpaticen con nuestra causa.

—Esta noche, a las 9, se reunirá en su local Tacuarí 1089, la comisión directiva de la sección 12.a. La secretaría general encarece la mayor puntualidad.

✡ ✡ ✡

PROPAGANDA EN LA CAPITAL

Ayer y el sábado han realizado la mayoría de los comités del partido numerosas conferencias políticas cuya importancia ha aumentado el núcleo cada vez mayor de los concurrentes. Estos actos de propaganda que constituyen la nota diaria en nuestras filas, van haciendo por su cantidad difícil la crónica en detalle; pero nuestras impresiones de las recorridas efectuadas por los diversos mitines públicos son en conjunto de un entusiasmo latente que convierte las reuniones en manifestaciones jubilosas, elocuentes espectáculos de moral cívica y de fidelidad partidaria.

Ese es el mejor comentario de ese exponente de las convicciones radicales que todas las noches hacen oir lo soradores del partido en los más diversos puntos de la capital.

✡ ✡ ✡

SITUACION DE LA RIOJA

El radicalismo pide garantías

LA RIOJA, febrero 21. — Ha producido muy buena impresión la nota elevada con fecha de ayer por el presidente de la junta de gobierno del partido Radical, doctor Pelagio B. Luna, al ministro del Interior, doctor Ortiz, en la cual solicita garantías para los elementos opositores al gobierno de la provincia, que pretenden presionarlos en las elecciones presidenciales, basando la demanda en una extensa y elocuente enumeración de los abusos y atropellos realizados por el oficialismo contra los ciudadanos radicales.

✡ ✡ ✡

CIRCUNSCRIPCION 3.a

Ayer por la mañana se llevó a cabo la fiesta infantil anunciada en el salón "Cabo Fels", calle Ingeniero Huergo 941, organizada por el subcomité "Mariano Moreno", de la 3.a.

Llenaba por completo el salón un núcleo de pequeños espectadores entusiastas y bullangueros que dieron marcado relieve al acto.

PICNIC DE AYER EN LA ISLA MACIEL

Los discursos.—Detalles de la fiesta

En un ambiente de amena cordialidad realizóse ayer en el recreo "Nino" un almuerzo campestre organizado por el comité seccional de la 4.a circunscripción, que fué todo un éxito, pasando los asistentes de más de seiscientas personas.

A las 12 del día los invitados tomaron asiento, ocupando la cabecera de la mesa el presidente del comité de la capital, doctor Tomás Le Bretón y el presidente del comité local, señor Aquiles Bucich.

La matinée infatil de ayer, organizada por la circunscripción 3.a

Una vez terminado el almuerzo, ocupó la tribuna el señor Aquiles Bucich, quien leyó un discurso del cual entresacamos los siguientes párrafos:

"Correligionarios: Una vez más venimos los radicales de la 4.a circunscripción a congregarnos alrededor de una mesa, para que en fraternal unión, demos expansión a nuestros sentimientos en un día de alegría, unidos en un solo ideal por la noble causa por la cual luchamos, dando así un instante de tregua al rudo y continuado batallar en esta acción decisiva en que estamos empeñados contra todos nuestros enemigos coligados.

"El esfuerzo en que estamos empeñados, lo compartimos todos los correligionarios de la 4.a sección, y sin desmayo ni vacilaciones y con fe en el éxito local, cada uno dentro de su esfera de acción aportará a la obra por el triunfo de nuestros ideales, su contribución entusiasta y eficiente, y tan es así, que día a día vemos engrosar nuestras filas con ciudadanos que recién llegan a la edad de ejercer sus derechos cívicos, como también a ciudadanos que hoy convencidos de la obra eficaz y leal que desarrolla el partido Radical, se incorporan sin vacilaciones y llenos de entusiasmo y decisión a nuestras filas".

Una vez que terminó de hablar el señor Bucich, que fué estruendosamente aplaudido, ocupó la tribuna, entre aclamaciones de los concurrentes, el doctor Tomás Le Bretón.

El doctor Le Bretón, con frase mordaz y cortante entretuvo por más de veinte minutos a sus oyentes, enseñándoles prácticamente el modo de combatir al socialismo con las propias iniciativas radicales y refiriéndose a los primeros sostuvo y demostró cómo sus dirigentes no tienen ni respeto ni consideración por el pueblo. Los socialistas, directores, presentan, dijo, la utilidad propia de los serruchos desafilados, chillan mucho y no sirven absolutamente para nada.

Demostró cómo la gestión radical, pro abaratamiento del pan, sin necesidad de imponer un impuesto a la exportación, había conseguido hacer disminuir el precio de aquel artículo, tanto que hoy se expende a 0.15 centavos el kilo de pan blanco, precio no conocido desde hace muchísimos años en la capital. Probó cómo los socialistas proceden con mala fe al sostener que la carne que vendían los radicales a treinta centavos el kilo era carne con garrapata, por cuanto esta última carne era la de la provincia de Entre Ríos, que, como era público, no se pudo introducir en la capital. Por otra parte, la garrapata está adherida al cuero y no a la carne y el estanciero no puede vender tales animales porque los mismos son flacos, medio arpas y medio bestias, como candidato socialista en trance por conquistar una banca legislativa.

Afirmó cómo la táctica socialista, al atacar las iniciativas radicales se estrella siempre contra el ridículo, siendo la demostración más palmaria el hecho de sostener que, la leche que se expendía a 0.10 centavos, era leche con almidón, cuando el más lego bien lo sabe que la leche se puede comprar en los tambos de la Provincia de Buenos Aires a 0.5 centavos el litro, y suprimiendo los intermediarios, que son los que especulan sobre el artículo, puede fácilmente venderse a 0.10 centavos el litro en la capital, suprimiendo hasta la "vaca negra", tan eficazmente conocida por los tamberos y lecheros.

Comparó la acción parlamentaria radical al discutirse el presupuesto con la obra realizada por la actuación socialista. En el presupuesto sancionado para el año mil novecientos quince, mientras los socialistas no trabajaron en la comisión, reservándose el exclusivo derecho de chillar en las sesiones plenas, la diputación radical proyectaba una disminución de cien millones en los gastos públicos y en el del año 1916, los socialistas, negándose a concurrir a las sesiones y dejando a la Cámara sin número, no han permitido que los radicales hicieran al esfuerzo argentino un ahorro de cincuenta millones en sus gastos públicos.

Refiriéndose a la sinceridad de los directores socialistas, dijo, que siempre andan por todas partes manifestando que se sacrifican por el pueblo, que todo lo hacen por el pueblo y como lo ha hecho el doctor Justo, manifiestan en la Cámara que no aceptarán nada y después salen siendo candidatos a presidente y a diputado, es decir, candidatos por partida doble, recordando su actitud aquello de "no quiero, no quiero, échamelo en el sombrero".

El doctor Le Bretón al terminar de hablar fué ovacionado por la numerosa asamblea que con suma atención siguió su interesante disertación.

Luego ocupó la tribuna el doctor Andrés Ferreyra, quien hizo un minucioso estudio de nuestra legislación civil, demostrando cómo un sentimiento egoísta había primado en las clases gubernativas al no encarar los problemas sociales argentinos con el carácter novedoso con que los mismos problemas habían sido estudiados en los países de Europa.

Se refirió en particular a los problemas que atañen a la niñez desvalida, a la legislación obrera, a la repartición de la tierra, al servicio militar obligatorio y al sistema fósil de la tradición en materia de transmisión de inmuebles que todavía mantiene nuestra legislación civil.

Terminó de hablar el doctor Ferreyra, y ocupó la tribuna el señor Nicolás Selen, conocido y prestigioso vecino de la 4.a sección, quien tuvo frases de alto elogio para el doctor Hipólito Irigoyen, refiriéndose de inmediato a los problemas vitales que interesan al cabotaje en general y deteniéndose en un proyecto presentado por un diputado socialista, dijo:

"Con respecto a los prácticos de los ríos, un señor diputado socialista hizo oír su voz en la Cámara, aparentemente en favor de los prácticos, pero realmente, como dije antes, sólo para decir que se han preocupado del obrero de los ríos. Esa iniciativa del diputado Zacagnini no ha merecido siquiera una respuesta del ministro de marina.

"Si el diputado socialista hubiera querido ocuparse con provecho de los prácticos, debió venir a los prácticos y oír sus quejas, y pedir consejos y proceder en consecuencia. Pero así no lo hizo".

Su discurso fué largamente aplaudido, ocupando de inmediato la tribuna el doctor José León Rodeyro, quien pronunció un discurso en que con un criterio amplio estudió las fuerzas políticas que van a disputarse la victoria en los próximos comicios, demostrando cómo el régimen ya no es enemigo para el radicalismo, pues se bate en las más vergonzosas de la retirada, tratando de auscultar la opinión que no tiene para el mismo sino latidos de protesta. El discurso del doctor Rodeyro fué aceptado con generales simpatías por parte de los asistentes que coronaron el mismo con una salva de aplausos que duró largo rato.

De inmediato ocupó la tribuna el señor Martín de la Serna, quien con palabra cálida hizo vivir a la asamblea las horas trágicas de los días revolucionarios, siendo su interesante disertación justamente aplaudida.

Luego ocupó la tribuna el señor Nicolás Calvo, quien con frase sencilla enalteció la memoria de nuestros abuelos, demostrando la necesidad imperiosa de que los argentinos nos vinculemos en el alto propósito de mantener incólume las virtudes tradicionales de nuestra nacionalidad, cuyas figuras gloriosas no desmerecen ante la de ninguna de los otros pueblos de la tierra. Su discurso fué muy aplaudido.

Cerró el acto el señor Domingo Basili, quien hizo un estudio inteligente de la actuación parlamentaria radical, recalcando con palabra sencilla los puntos principales de la obra realizada y demostrando las contradicciones en que incurren los que le niegan eficacia a la acción parlamentaria radical. Sus palabras fueron muy aplaudidas.

A pedido general, habló el señor Alfonso Festenessi, secretario del comité local, quien pronunció un festivo discurso que deleitó a la asamblea.

✡ ✡ ✡

BUENOS AIRES

Los actos de ayer. — Los que se anuncian

LA PLATA, febrero 21. — Se realizaron ayer ante crecido público las conferencias organizadas por la comisión de propaganda.

En la calle 6 y diagonal 85, hablaron los doctores Argañaraz y los señores Giraldez, Victoria, Lozano, Burgos y Uzal. Numerosa concurrencia asistió a esta conferencia, habiéndose hecho representar la policía por un personal excesivo.

En la Ensenada, frente al puente levadizo, congregóse una buena cantidad de personas que escucharon la palabra de los doctores Ratti, Tolosa, Boffi y Vidal Luna y del señor Biandei.

Reinó durante todo este acto un entusiasmo tonificador.

NOTAS DEL INTERIOR

Manifestación del comité radical de Varillas (F. C. S.)

—La comisión central de propaganda que preside el doctor Guillermo O'Reilly, ha organizado las siguientes conferencias:

Club Liberal. — Calle 3 entre 48 y 49. — En este subcomité de la sección 1a, el jueves próximo harán uso de la palabra los doctores Alvarez Rodríguez, Bravo Almonácid, Juan Lozano, ingeniero Enrique Zuleta y señores Safontaz y Pedomonte.

Subcomité Capitán Bullinez. — El sábado 26 en este subcomité, a las 8 y 30 p. m., hablarán los doctores Sadoc Vidal Luna, Angel Cabral y señores Alberto Tolosa, Francisco Pardo Campos, Arturo Pedemonte y Manuel Osores Soler.

En Berisso. — Calle Río de Janeiro y Montevideo, el domingo 27, a las 5 p. m., harán uso de la palabra los doctores Vidal Luna, Argañaraz y Lozano y señores Safontaz y Arturo Pedemonte.

Plaza Máximo Paz. — El domingo 27, a las 5 y 30 p. m., se realizará en esa plaza otra conferencia. Oradores: ingeniero Albarracín Sarmiento, doctores Alvarez Rodríguez, ingeniero González Zimmermann y señor Alberto Rivas.

Plaza Alsina. — En esta plaza se llevará a cabo el mismo día, a las 5 y 30 p. m. un acto público de propaganda. Hablarán los señores Aníbal Giraldez, doctor Angel Cabral, doctor Luis Ratti y señor Raúl Uzal.

Asamblea en Banderaló

GENERAL VILLEGAS, febrero 21. — La reunión organizada por el partido Radical en el vecino pueblo de Banderaló ha sido un éxito en todo sentido. Concurrieron a ella alrededor de 300 correligionarios, manifestándose en todos la decisión entusiasta de acompañar al partido en la próxima contienda electoral, para lo que no omitirá sacrificios de ninguna clase.

La reunión tenía por objeto formar el subcomité. Previos los discursos pronunciados entre los que se destacó el del coronel Pereyra Rozas, que entusiasmó y enardeció a los concurrentes, se procedió al nombramiento de la comisión que ha de correr con la organización de las fuerzas radicales en esa sección.

Fué nombrado presidente honorario el coronel Pereyra Rozas y presidente de la comisión el señor Torcuato Alvear, a quienes acompañan prestigiosos vecinos afincados y vinculados en ésta. Reinó en la reunión el mayor orden y el entusiasmo partidario se desbordó a la hora de los discursos, habiendo sido aclamado el partido Radical y sus dirigentes, en cuya actuación tanta fe se tiene para que el radicalismo obtenga el triunfo apetecido.

De General Villegas acudió también una buena delegación de radicales. Los conservadores, con el propósito de restar elementos a la reunión, organizaron también otra, pero no

Durante la velada del sábado en la sociedad "La Epoca Gloriosa", en honor de este diario

sirvió la maniobra para rebajar, ni destruír en lo más mínimo el éxito que alcanzó la nuestra. Puede asegurarse que todo el pueblo de Banderaló ha quedado agradablemente impresionado por el acto cívico y ha agradecido en lo que vale la deferencia del coronel Pereyra Rozas, que con su presencia prestigió más aún la reunión. Todo esto redundará indudablemente en beneficio para el partido, pues algunos vacilantes, que han asistido a la formación del subcomité y han visto las personas de responsabilidad y arraigo que lo componen, acompañarán abiertamente a éstos y concederán sus votos a la candidatura que prestigian.

Mitin político

CHASCOMUS, febrero 21. — Ayer se llevó a cabo en el teatro de la localidad la conferencia política organizada por el comité radical, a la que asistió una numerosa concurrencia, entre la cual se encontraban algunas de las mejores familias de ésta.

Hicieron uso de la palabra el presidente del comité local D. Andrés José Wallace y sucesivamente los doctores Alfredo Scarano, Leopoldo L. Boffi, Néstor Aparicio y el diputado nacional Delfor del Valle.

Al terminar la conferencia se organizó una manifestación que recorrió varias calles de la localidad, disolviéndose frente al local del comité.

Subcomité de Carabelas

ROJAS, febrero 21. — Ayer se instaló el subcomité radical en Carabelas, por representantes radicales de ésta. Se aclamó al partido dando numerosas vivas. Hicieron uso de la palabra varios caballeros, entre ellos el doctor O. Farrell, Pedro Oyhanarte, Tormey y otros. Hubo numerosa concurrencia.

El acto de ayer

BAHIA BLANCA, febrero 21. — Como se anunció llévose a cabo la conferencia radical organizada por el comité de propaganda. A las seis de la tarde más de trescientos correligionarios se congregan frente a la estación sud para escuchar los oradores. Inició los discursos el presidente del comité local, Dr. Mario Guido, pronunciando uno viril y patriótico.

Ocupó la tribuna el Dr. Alfredo Capurro analizando la obra nefasta del ugartismo.

Siguieron luego el joven Menchaca y el Dr. Eduardo Bambill. Cerró el acto el señor Eduardo González, retirándose con el mayor orden la concurrencia vivando al partido.

Conferencia

DOLORES, febrero 21. — El comité de la Unión Cívica Radical ha organizado una conferencia cívica, la que se celebrará el miércoles 23 del corriente en el teatro Unione Italiana. Asistirá una delegación del comité de la provincia encabezada por el diputado nacional señor Delfor Del Valle.

El entusiasmo reinante asegura el éxito. El comité? local trabaja activamente y recibe numerosas adhesiones.

Conferencia radical. — Gran entusiasmo

HAEDO, febrero 21. — El sábado se realizó, en el local de la Sociedad Cosmopolita, la conferencia organizada por el club "Alejandro Moreno" del partido radical. Delegaciones de la capital, de La Plata y de Morón hicieron acto de presencia, contribuyendo así al mayor éxito de la fiesta.

A las 9 p. m. se abrió el acto con la ejecución del Himno Nacional. Luego hicieron uso de la palabra el señor M. García y los doctores Domingo Vila Bravo y Alejandro Lerouse en nombre de los comités de la capital y de la circunscripción 5a. de Flores, respectivamente. En representación del comité de la provincia hizo uso de la palabra el Dr. Ernesto H. Celesia y por el comité de Morón el señor Adolfo Farias Alem.

Ante el insistente pedido de la concurrencia, hicieron uso de la palabra el doctor Rodolfo Doblas y el señor Gervasio Pavón.

Cuando se terminó la conferencia, se organizó una manifestación que acompañó a los delegados hasta la estación en medio de los gritos y vivas al partido radical y al Dr. Hipólito Irigoyen.

Conferencias de ayer

LA PLATA, febrero 21. — Frente al puente levadizo se realizó ayer la conferencia organizada por el comité de la Unión Cívica Radical de la Ensenada. Hicieron uso de la palabra los doctores Ratti, Tolosa, Roffi y Vidal Luna y el señor Bianchi.

—En la diagonal 80 esquina 6 se efectuó ayer una conferencia organizada por el partido Radical. Hicieron uso de la palabra los doctores Argañaraz y Victoria y los señores Giráldez, De Cano, Burgos y Uzal.

Conferencias de propaganda

SAN FERNANDO, febrero 21. — El comité de la juventud "Leandro N. Alem" ha resuelto realizar dos conferencias de propaganda, una el jueves próximo, en el local que ocupa el comité central y otra el domingo 27, en una de las plazas de la ciudad.

—El comité central prosigue con todo éxito su propaganda, habiendo obtenido valiosas adhesiones en los últimos días.

✿ ✿ ✿

CORDOBA

Reunión política y proclamación de candidato

SAN FRANCISCO, febrero 21. — Celebróse una espléndida reunión política organizada por el partido Radical en el pueblo de Quebracho Herrado, proclamándose la candidatura del ingeniero José R. Lencina, para diputado provincial por este departamento.

Concurrieron al acto, como delegados del comité central de la localidad, los señores Bautista C. Rossi, Augusto Boero y M. Cabal Cullen.

✿ ✿ ✿

SANTIAGO DEL ESTERO

El doctor Ramón Gómez en Clodomira

SANTIAGO DEL ESTERO, febrero 21. — Ayer, a pedido especial del vecindario de Clodomira, trasladádose a ese punto el doctor Gómez.

Se le tributó una brillante manifestación, participando en ella lo más representativo de aquel pueblo.

Se intensifica la propaganda. La campaña responde decididamente a la candidatura Gómez. Recíbense valiosas adhesiones.

PROVINCIAS

BUENOS AIRES

Amparando el juego — Periódico asaltado

DAIREAUX, febrero, 21. — Ayer se inauguraron las romerías españolas, en cuyo local, consentido por las autoridades, se ha jugado descaradamente, continuando así la obra de explotación iniciada hace tres meses por los comités conservadores.

—El periódico local, "El Eco de Caseros" de filiación radical, fué asaltado anteanoche por varios sujetos, figurando entre ellos un empleado de la municipalidad, quienes hacharon una de las puertas y profirieron gritos amenazantes.

Sepelio — Disidencias entre los conservadores

SAN FERNANDO, febrero 21. — Ayer tuvo lugar el sepelio de los restos del joven Jorge A. Zavaleta, fallecido en ésta, y trasladados al cementerio del vecino pueblo de San Isidro.

—Las disidencias entre los conservadores han producido la separación de sus mejores elementos. Los situacionistas están completamente anarquizados y esto con perjuicio de los intereses públicos.

Banco de la Edificadora — Cambio de gerente del Banco. — Nuevas diplomadas. — Enlace

OLAVARRIA, febrero 21. — En la asamblea verificada ayer por los accionistas del Banco de la Edificadora de Olavarría fueron reelectos para integrar el directorio en calidad de titulares los señores: Pablo Fassina, José M. Amado, Bernardino Ormazábal y Pablo Casazzu; de suplentes los señores: Federico Sacher y Prudencio Zabaleta; de síndicos, don Rudecindo Herbón y don Ramón M. Otero. El presidente señor Fassina leyó la memoria y el balance correspondiente al 3er. ejercicio, que pone de manifiesto el estado próspero de la sociedad y los progresos realizados desde su iniciación. El dividendo repartido es del 9 o|o; destinándose de las utilidades el 2 o|o para el hospital y la sociedad de beneficencia.

—Ha sido trasladado el gerente de la sucursal del Banco de la Provincia de las Flores, don Francisco Puga, a la de esta localidad, pasando el actual gerente señor Mauricio Reusmann, a la agencia núm. 3 de esa capital. Con motivo del ascenso del señor Reusmann el vecindario se prepara para hacerle una demostración.

—Han sido diplomadas por la escuela del Rosario después de los exámenes rendidos ante la comisión de la Academia Asplanato de esa capital, las señoritas Aurora Guarrochena, de profesora de labores en blanco y Teresa Aristeguy, Angela Amoroso y Eulalia Aramburo de profesoras en seda.

—Contrajo matrimonio la señorita María Anselma Lardoueyt con el señor Enrique J. Ribalta, ausentándose en seguida la pareja para Tres Arroyos a donde fijarán su residencia.

Sumario que levanta el juez de Mercedes. — Consecuencias del incidente

SAN ANTONIO DE ARECO, febrero 21.—A pedido del detenido señor Ageitos se ha trasladado a ésta el juez del crimen de Mercedes, doctor Cutiello, con objeto de levantar el sumario pertinente, al hecho del cual es protagonista aquél.

—Dolorosa impresión ha causado el accidente ocurrido a una señorita que accidentalmente se encontraba en ésta y que ha sido herida en las dos piernas por una bala perdida disparada en el incidente cuyo hecho motiva la presencia del juez.

Enérgica nota del vecindario al jefe de policía de la provincia

SALLIQUELO, febrero 21. — Caracterizados vecinos de esta localidad, han elevado una nota suscrita por más de cien firmas, al jefe de policía de la provincia pasando copia de ella al ministro de la guerra y cuyo texto es una enérgica protesta de este vecindario por los interminables hechos delictuosos que a diario se cometen, sin que las autoridades tomen la menor intervención para castigar a los delincuente.

Los garitos, dirigidos por las autoridades municipales, funcionando bajo el patrocinio de las policías, sirven de fomento a todo ese malevaje ensoberbecido, que merodeando libremente tiene alarmado a este pueblo.

Desmanes de los conservadores.—Carnaval.—Viajeros.

AYACUCHO, febrero 21. — Se me denuncia un hecho que puede calificarse de bandolerismo y del cual se ha hecho eco en su número del jueves último el periódico local "La Verdad". En una reunión política efectuada por éstos en el pueblo La Constancia, al grito de "viva el partido conservador y meta bala" hacian descargas de revólveres.

—La comisión organizadora de los festejos del próximo carnaval ha quedado ya constituída y a juzgar por el entusiasmo reinante estarán muy lucidas.

—Para San Juan, el señor Ricardo Foulkes.

—Para esa capital, la señora Francisca P. de Cosentino, acompañada de su hija la señorita Angela.

—Para el mismo punto, el señor Cayetano Cosentino y señora.

—De Maipú, la señorita Isabel Perez.

Impuesto inconveniente. — Diversas

LAS FLORES, febrero 21. — La municipalidad local en su afán de acrecentar las entradas a las arcas fiscales no ha trepidado en establecer un impuesto de 30 centavos por cada affiche de propaganda.

—Encuéntrase enfermo el joven Raúl Sarobe.

—Con grandes simpatías ha sido recibida en ésta la noticia de la proclamación del doctor Elpidio González para candidato a diputado por Córdoba.

—Para Tres Arroyos, la señora Manuela R. de Cieza, su señorita hija Sara y las señoritas Luisa e Irene Izeta.

—De Mar del Plata el señor Gregorio Sáenz de la Peña, su señora Elvira Minga y señorita Adelina Minga.

—Para Capilla el joven Luis Torioni.

—De La Naranja el señor Adolfo Miloc. Juan Carlos Dautiacq y señorita Catalina M. Dautiacq.

CORDOBA

Liga Comunal. — Viajero. — Tiempo

LABOULAYE, febrero 21. — Regresó de la ciudad de Córdoba la delegación que fuera a ésa para entregar al gobernador la nueva nota que le dirige la Liga Comunal, solicitándole la convocatoria a elecciones municipales; en la nota mencionada figuran firmas de vecinos de ésta que no las han autorizado, tergiversando así el fin de esas firmas, pues, según me comunican los interesados, el presidente de la Liga Comunal les solicitó sus firmas con el objeto de que el gobernador ordenase el cierre de los garitos que funcionaban en ésta, pero jamás con el fin de solicitar de nuevo la convocatoria a elecciones comunales.

—Habiendo presentado su renuncia la comisión administradora de la Liga Comunal, el presidente de la Liga ha publicado un boletín proponiendo que la nueva comisión sea formada por los siguientes señores: presidente, Manuel A. Moreira; secretario, Guido Simonati; tesorero, Robustiano Reyna Almandos.

Para la capital federal, los doctores José Massia y Roberto H. Ausados.

—Reina tiempo tormentoso.

CONFERENCIA DEL DOCTOR JUSTO

Aspirante a diputado

SAN FRANCISCO, febrero 21. — Tuvo lugar la conferencia anunciada por el diputado Justo, la que como se esperaba, fué escuchada por un reducido número de oyentes.

Sobresalió por sus recios ataques al radicalismo de Córdoba, observándose la concurrencias de autoridades provinciales con el jefe político a la cabeza, quienes aplaudían al orador cada vez que hablaba del partido radical. Se ha comprobado el pacto socialista-demócrata con motivo de las próximas elecciones.

Quiso levantar el cargo hecho por la prensa nacional respecto a su candidatura presidencial, manifestando que él no era culpable de que sus electos le hubieran proclamado pero ni siquiera se acordó de su candidatura para diputado.

Risueñamente es comentado por todos, la aspiración del señor Blas Juárez, jefe político del departamento, que aspira a una de las diputaciones vacantes por este departamento y Río Segundo.

Sin candidatos. — Críticas del vecindario. — Denuncia. — Lluvia. — Nuevo diario. — Robo de un automóvil. — Fallecimiento. — Otra.

VILLA MARIA, febrero 21. — El señor Bruno B. Ceballos, receptor, declinó el ofrecimiento de la senaduría departamental ofrecida por el partido demócrata. Hasta ahora la tarea de encontrar candidato va a pura pérdida y de fracaso en fracaso.

—Con motivo de la aplicación de ordenanzas sobre tablas y aceras, critícase a la comisión administradora, por las contemporizaciones que observa con ciertos vecinos pudientes.

—El señor José Centeno denunció que ha sido apaleado en la policía y que fué víctima de otros vejámenes.

—Llovió anoche torrencialmente.

—El 2 de marzo aparecerá un nuevo periódico.

—Fugóse el chauffeur del señor Antonio Maggi, llevándose el automóvil y otros objetos de valor.

—La última función de la compañía Verdiguero-Fernández, dejó ingrata impresión en la concurrencia por la deficiente representación.

—Falleció el señor Luciano Guyon. El sepelio de sus restos fué una elocuente demostración de la simpatía de que gozaba el extinto.

—Se produjo un fenomenal escándalo en la policía. Dos comisarios fueron arrestados por hechos graves, reñidos con la moralidad; hasta ahora el jefe no ha tomado medidas severas.

ENTRE RIOS

Candidatos a senadores nacionales. — Diario demócrata. — Los demócratas en decadencia. — Administración pública. — Aguas corrientes y obras sanitarias.

CONCORDIA, febrero 21.—Contrariamente a las informaciones publicadas por los diarios demócratas de ésa, asegúranme los legisladores radicales de este circuito, ser absolutamente inexacto que no haya uniformidad en la elección de los candidatos a senadores nacionales; habiéndose resuelto con anterioridad, votar a los doctores Leopoldo Melo y Martín I. Torino, que satisfacen plenamente las aspiraciones del partido, en la provincia.

—Se anuncia la aparición de un diario demócrata que dirigirá en ésta el ex jefe de policía de Nogoyá, acusado por defraudación de dineros públicos.

—Aquí los demócratas no consiguieron hacer sino un simulacro de instalación de comité. Don Sabá Z. Hernández anunció su venida repetidas veces para organizar a los antiguos provincialistas, hoy divididos.

El doctor Hernández, demócrata, villanovista y auto candidato a senador nacional, no se atrevió a afrontar el fracaso que aquí le esperaba.

—En las oficinas provinciales se celebra con verdadera satisfacción la noticia de que el gobierno ha conseguido regularizar los gastos de la administración pública, quedando en breve saldados los atrasos de sueldos, hasta diciembre inclusive.

—Los legisladores, municipales y el ejecutivo de la provincia tratan de realizar una acción conjunta ante el gobierno nacional para obtener la ejecución, ya impostergable, de las obras de dotación de aguas corrientes y sanitarias, desde tanto tiempo estudiadas y proyectadas, que hasta dispusieron las partidas asignadas al presupuesto y que varias veces hubieron de darse principio a su ejecución.

TUCUMAN

Proclamación de candidatos. — La política oficialista de la campaña

TUCUMAN, febrero 21. — Proclamóse la fórmula de ambos ex ministros para diputados nacionales.

—Acabo de hacer una jira en diversos puntos de la campaña, notando que la propaganda política oficialista está confiada a las autoridades, que la realizan descaradamente.

CATAMARCA

Nombramientos en cambio de aporte electoral

CATAMARCA, febrero 19. — Consecuentes con los procedimientos de práctica —bien censurables por cierto — el Consejo General de educación expide nombramientos de maestros provinciales, de acuerdo con los pedidos formulados por los caudillos oficialistas departamentales.

Está comprobado que el doctor Arquez, senador por Belén, lleva como caudal político varios nombramientos que serán entregados al doctor Sinforiano Herrera para su reparto.

SALTA

Fallecimiento de una dama

SALTA, febrero 21. — Ayer a última hora falleció en esta ciudad la distinguida dama Azucena Saravia de Saravia.

PAMPA

Centro Social

MONTE NIEVA, febrero 21. — Un grupo de vecinos reunidos en casa del señor Antonio F. Cortinez, han constituido un centro social cuya comisión directiva ha quedado formada como sigue:

Presidente, Antonio B. Calcagno; vice, Antonio Folsabuel Cortinez; tesorero, Perfecto Feijóo; secretario, Joaquín M. de Surita; prosecretario, Jaime Rosselló (padre); vocales: doctor Francisco de la Peña; señores: Miguel Vamoguone, Angel E. Luccatti, Manuel Martínez, Mario Lombardo, Jacinto Scazatti, Angel Baspino, Pedro Moroni, Florencio Lopeña y Salvador Larrea.

Se ha bautizado el nuevo centro con el nombre de Club Progreso.

Colectividades extranjeras

EN EL PABELLON DE LAS ROSAS

El gran festival que, como lo habíamos anunciado, se realizó ayer en el Pabellón de las Rosas a beneficio de la Asociación de los Huérfanos de la Guerra y la Cruz Roja Francesa, tuvo un éxito muy halagüeño a pesar del mal tiempo.

En un principio la concurrencia era escasa; pero fué aumentando y, aunque la lluvia impidió por cierto que llegase a ser mayor, alcanzó sin embargo a ser muy numerosa, talmente, que la reunión resultó animadísima y dió un producto más que suficiente para dejar satisfechas a los organizadores y constituir una de las contribuciones más valiosas de la colectividad francesa a favor de las instituciones protectoras de las víctimas de la guerra.

El programa se desarrolló con toda precisión y esmero, suscitando verdadero entusiasmo entre los concurrentes que aplaudieron, frenéticamente a veces las distintas partes.

En resumen, la fiesta de ayer fué una brillante nota social y una nueva prueba de la solidaridad estrecha que vincula y une a toda la colonia francesa.

UNIONE OPERAI ITALIANI

Los cursos de las escuelas femeninas de esta sociedad, se inaugurarán el 1.o de marzo. Mientras, se está realizando la inscripción de alumnas, en la secretaría que permanece abierta todos los días, inclusive domingos y fiestas, de 9 a 12 m.

FUSION DE LAS SOCIEDADES ITALIANAS

Esta noche, a las 9, en el salón de la "Unione e Benevolenza", los delegados de las sociedades italianas adheridas a la fusión se reunirán una vez más para la definitiva aprobación de los estatutos, ordenados y corregidos en estos últimos días por una comisión expresamente designada.

VIDA OBRERA

Organización amplia de los obreros

Como factor regulador del mercado del trabajo

Las sociedades obreras a base múltiple

No deben tener carácter sectario

Pueden resolver pacíficamente con los patrones sus [illegible]

La cuestión obrera no es ni puede ser patrimonio exclusivo de un partido determinado, salvo que se tratara de una entidad formada en absoluto por trabajadores, con la mira única de mejorar, de elevar las condiciones económicas, políticas y sociales del proletariado en general.

Entendemos que debe de propiciarse la organización de los sindicatos, la constitución de poderosos organismos a base múltiple: que tiendan a despertar en sus afiliados el sentimiento y el espíritu de solidaridad, de protección mutua, de socorro en los casos de enfermedad, de proporcionar trabajo para quienes carezcan de él, de dar subsidios en las épocas de paro forzado, en los de la invalidez y retiro para los ancianos; en una palabra, sociedades obreras fundadas sobre bases amplias y en salvaguardia de todos sus afiliados.

Es natural que para dar vida vigorosa a organismos en la forma que acabamos de esbozar en sus líneas generales, se requiere romper los estrechos moldes de los que pretenden que a las sociedades obreras deben informarlas un espíritu sectario.

El buen sentido, por no decir el sentido común, proclama a grandes voces que en las filas de la familia obrera existen diversidad de ideales, conceptos y aspiraciones, de suerte que en esos sindicatos es menester que impere un amplio espíritu de tolerancia para que así, todos y cada uno, puedan mancomunar sus esfuerzos en pro de la obra común: mejorar las condiciones en que se realiza la diaria labor, defender la retribución del esfuerzo a fin de que cada uno con el producto de su labor pueda satisfacer las necesidades más apremiantes de la subsistencia; defenderse contra los que, contemplando exclusivamente sus mezquinos intereses, condenan a realizar el trabajo en condiciones de inseguridad para la salud y la vida, y obtener mediante el esfuerzo de todos el mayor bienestar para cada uno.

Ahora bien; fuera de esos organismos obreros, amplios, vigorosos, pueden surgir instituciones de otra índole, de acuerdo con la modalidad e idiología de cada una; pero no es posible llevar al seno de las sociedades obreras a los sindicatos constituídos con fines de protección y mejoramiento de las condiciones inmediatas de la vida y del trabajo, tendencias unilaterales y sectarias, so pena de restar a esos organismos la vitalidad y vigor que adquieren cuando están exentos de tales mezquindades.

Deben propiciarse la constitución de fuertes sociedades obreras en la forma que acabamos de expresar, porque ellas no solamente son organismos de verdadera utilidad práctica para sus numerosos afiliados, sino que serán en todo tiempo verdaderos regularizadores del mercado del trabajo; pues, diga, se lo que se quiera, nadie puede en un momento determinado evitar el desorden en la oferta y demanda de brazos, y la desorientación que trae en pos de sí una situación como la que de ordinario ocurre durante la cosecha, por citar un ejemplo al acaso que la existencia de numerosos organismos obreros, diseminados en todo el país; éstos serían los que informarían dónde hay escasez y abundancia de brazos, y en los casos en que la demanda fuera menos que la oferta, establecerían el prorrateo para que todo el mundo pudiera ganarse la vida.

Y no solamente las organizaciones obreras fuertes y numerosas normalizarían el mercado del trabajo, sino que evitarían la competencia desmedida por parte de algunas empresas, establecimientos y dueños de talleres, que en su afán de obtener utilidades por todos los medios, no vacilan en aprovecharse imponiendo salarios reducidos y largos horarios para finalmente ir hasta la simulada barra carrota, explotando a todo el mundo, y en primer término a la pobre gente trabajadora.

La mayor difusión de las sociedades obreras traería también como consecuencia inmediata la organización más completa y vigorosa de las instituciones capitalistas, los industriales y productores en general.

Organizados obreros y patrones, cada cual en su esfera de acción, todo el mundo se hallaría perfectamente informado y capacitado para saber hasta dónde puede y debe llegar la acción y la protección del Estado en defensa de la producción y de la clase trabajadora.

Parten de un craso error los que sistemáticamente ven en las organizaciones obreras un peligro, considerándolas como entidades que sólo se limitan a fomentar imposiciones contra el capital, y fundamos nuestra afirmación, con el ejemplo que da entre nosotros la federación de las artes gráficas que es, precisamente, una institución gremial a base múltiple, la que devuelve a sus asociados la mayor suma de beneficio, la que defiende, con espíritu amplio, los intereses de sus afiliados, discute y suscribe con los dueños de imprentas contratos claros y precisos, en los que se determinan con exactitud la duración de la jornada, la tarifa de precios por trabajos a jornal o por un tanto, y procurando resolver, tranquilamente, las dificultades que se ven ordinario se producen entre obreros y patrones.

Otro ejemplo digno de mención es la "Fraternidad", la poderosa sociedad de los maquinistas y fogoneros de locomotoras; esa institución es una fuerza económica, defiende y tutela los intereses de todos sus afiliados, y en la que menos se preocupa el organismo en cuestión, es en el concepto ulterior que cada uno de sus miembros pueda tener de la forma de gobierno o del régimen social; pero el, los compara como fogoneros y maquinistas, defiendelos en la más amplia libertad de que cada uno, fuera de la sociedad, opine como mejor le plazca.

Esos son los verdaderos tipos de sociedades gremiales que es menester difundir.

CRONICA SOCIAL

MAR DEL PLATA, febrero 21. (Por telégrafo). — En el Golf se jugará esta tarde la Copa Ituzaingó, que en memoria del glorioso aniversario, debió jugarse ayer, pero fué suspendida a causa del mal tiempo.

El señor Emilio de Alvear, donante de la artística pieza, ha invitado a sus relaciones a un te en el Golf, al cual concurrirá un escogido grupo de señoras, señoritas y caballeros.

En el comedor de la casilla se instalará una mesa principal y en la gran terraza, al aire libre, numerosas mesitas para la gente joven.

El señor Alvear, el bebé Alvear, como cariñosamente le llaman sus muchas amigas y amigos, tomará hoy una buena revancha del fracaso de ayer, habiendo preparado los detalles con la rumbosidad y el buen gusto que él sabe hacerlo.

Señoritas Francisca y Rosa Ocampo y señores García Victorica y Catelín

—Las conversaciones del Ocean giraron esta mañana alrededor del diluvio de ayer, verdadera tromba de agua, que inundó a Mar del Plata, aislando a la Rambla, en la cual se encontraban numerosas familias.

Y las escenas pintorescas, y los baños involuntarios, volvieron a sacudir el buen humor de actores y espectadores del inolvidable "sálvese quien puede".

—En el templo de San Pedro se efectuó esta mañana un funeral por el alma del obispo Romero.

Estuvieron presetes las

Señoras: Angiolina Astengo de Mitre, Adela Peña de Udaondo, Mercedes Elortondo de Alvear, Elisa Carman de López Lecube, Delfina Huergo de Astengo, Lola Feilberg de Valladares, Beatriz Feilberg de Acevedo, María A. de Vieyra Latorre, Celina Gelly de Panelo, Valentina Costa de Kier, Amelia Panelo de Padilla, Francisca Palacios de Olaechea Alcorta, Valentina Kier de Beltrán, Sara Moreno de Gowland, Segunda Roca de De Marchi, Dolores Crespo de Feilberg, Lucrecia de la Torre de Obligado, Sara Cané de Drago Mitre, etc.

Señoritas: Matilde, Celia y María Esther Idiarte Borda, María Delfina Astengo, Celia López Lecube, María y Adela de la Torre, Elisa y Elvira Udaondo Peña, etc.

—Anoche se ausentó para Buenos Aires el señor Zenón Peralta Alvear, que ha sido uno de los más activos y simpáticos elementos jóvenes de la temporada.

—Es tema del día el gran baile que ofrecerá mañana en el salón Luis XIV del Club Mar del Plata, el señor Aarón de Anchorena.

El señor Anchorena ha invitado verbalmente a sus numerosas relaciones. La lista de invitados es la reproducción de la aparecida días pasados con motivo de la fiesta de don Enrique de Anchorena.

En los salones vecinos al blanco se servirá primero el buffet y luego la cena.

La decoración floral que será magnífica, ha sido confiada a Chauvin.

—El señor Felipe Llavallol ha pasado una noche tranquila.

—Ha llegado de Lezama, a pasar una breve temporada en casa de su hermana, la señora de Ortiz Basualdo, la señora Belén Zapiola de Cobo.

La señora de Cobo regresará en breve a su establecimiento de campo.

—De su estancia en Cobo ha venido la señora Clara Cobo de Anchorena, acompañada por sus hijas Dolores y Clara.

—Día lindo, algo caluroso.

⊙⊙⊙

De Mar del Plata:

El cotillón que con fines de beneficencia se bailó el sábado en el Bristol reprodujo una vez más el animado espectáculo de las tradicionales fiestas de la misma índole en el viejo y prestigioso hotel.

Buena parte del mundo veraneante se congregó para formar brillante marco a las parejas danzantes, cuyo campo de acción aparecía así cerrado, en todas direcciones, por un alegre festón de sedas y colores.

Cerca de la media noche se inició el baile.

Fueron los primeros en entrar los directores, desde luego, señorita Antonia Quiñones de León y señor Jorge Quintana.

La señorita de Quiñones, que pocos días antes había logrado un efecto sencillo y fácil con el vaporoso traje blanco lucido en el baile de los señores Anchorena, afirmaba ahora el triunfo de la línea y de la gracia con el tono definido de su atavío y la flexibilidad de la blanda seda color azul Notier de que estaba confeccionado. La hermosa cabeza se erguía soberana, recogida en alto, con suma distinción, la espléndida cabellera de un matiz de oro apagado.

Una banda de gasas rosadas la señalaba como directora del cotillón. Una "boutonniére" igual llevaba el director.

El desfile de las parejas que iban llegando al sitio reservado para el baile era de lo más interesante.

Siguieron a los directores Enriqueta del Solar Dorrego con Saturnino Zemborain (hijo).

Luego entraron María Luisa Constanzó con Manuel Jorge Acosta; Ana María Green con Carlos Unzué; Carmen Christophersen con Rodolfo Quesada.

La señorita de Christophersen llevaba un traje de gasa lila, orlado de plata, muy original y apropiado a su fina silueta.

María Luisa Rodríguez Quintana con Federico Green; Marta Sauze con Ricardo Green; Teodelina Bosch Alvear con Julián Aguirre; Felisa Carabassa con Ernesto Senillosa.

La señora Mercedes Quintana de Santamarina, de tul negro, falda en voladores con orla bordada de azabache, flor plateada en el busto, iba acompañada del señor Wenceslao Paunero.

Magdalena Castro, una de las figuras más bonitas de la noche, con Jack Nelson.

Mercedes de Alvear con Alfredo Catelín (hijo); María Cristina Méndez Terrero con Ricardo Penard Fernández; Celina Zuberbühler Alzaga con Vicente Peralta Alvear; Elisa Bosch Alvear con Fernando Pérez.

La señorita Matilde Ortíz Basualdo Anchorena vestía de raso verde azulado, túnica de tul con sesgos del mismo género y orla de armiño en la falda y en el busto. La acampañaba el señor José Alfredo Martínez de Hoz.

Sucesivamente fueron entrando: Juana Sáenz Valiente con Carlos del Campillo; Valentina Sáenz Valiente con Héctor Ayerza; Mercedes Santamarina con Fernando Alvear; María Teresa Bosch Alvear con Rodolfo Alzaga Unzué.

La señorita María Teresa Bosch Alvear, que inicia su actuación social con los mismos grandes prestigios que acompañan a sus dos hermanas mayores, vestía de raso blanco, drapeado, con flecos de cristal.

La señorita Magdalena Ortíz Basualdo llevaba un traje de raso celeste, con túnica de tul ceñida al cinturón con una guía de rosas rosadas. La acompañaba el señor Miguel Angel Rodríguez Pividal.

Las demás parejas eran las siguientes: Lucía De Bruyn con Ramón Santamarina; María Luisa Zuberbühler Alzaga con Alberto Rodríguez Pividal; Zelema Zuberbühler Saavedra Lamas con Julio García Victorica; Elisa del Campillo con Juan Agustín García Victorica; Adela Gramajo con Miguel García Fernández; Manuela Lloveras con Jorge Cabral; Cora Frers con Justiniano Ledesma (hijo); Celia Cano con Raúl Gonnet, etc.

Señoritas Ana María Green, Manuela Lloveras y Angélica Centeno y señores Martín Aizaga y Manuel J. Acosta

Señoritas Aguirre Lynch y Becú y señores Miguens, Molina y García Victorica

Otras parejas, indicadas para el cotillón, optaron por el papel de espectadores o mejor por el tema sostenido de alguna interesante "causerie".

Tales por ejemplo el señor Carlos Zavalía con la señora Sara Escalante, viuda de Newbery, que vestía traje de brocato negro con flores pintadas de distintos colores, cinturón de metal, con medallones, vincha de brillantes y "aigrette" negro; el señor Benjamín García Victorica con la señorita Panchita Ocampo, espléndida como siempre con su belleza primaveral.

Las figuras ejecutadas durante la danza ofrecieron un bonito conjunto, mereciendo especial mención el vals de las sombrillas japonesas y el de los arcos de flores.

Por dos veces se hizo la figura del espejo. Una niña sentada en medio del salón y teniendo en sus manos un espejo, debía elegir compañero para bailar entre los que desfilaran por detrás de ella.

La señorita Matilde Ortíz Basualdo Anchorena eligió al señor Federico Green y la señorita Celina Zuberbühler Alzaga al señor Jack Nelson.

Las dos carreras de guiados con bridas de cinta rosa por varias señoritas fueron también números divertidos.

En la primera tomaron parte las señoritas Matilde Ortíz Basualdo, Celina Zuberbühler, Carmen Christophersen y Magdalena Ortíz Basualdo. Ganó la carrera la señorita de Zuberbühler que bailó con el señor Miguel Angel Rodríguez Pividal, que esperaba en un extremo del salón.

En la segunda tomaron parte las señoritas Mercedes de Alvear, Mercedes Santamarina y Celina Zuberbühler. Ganó la primera, a quien le tocó bailar con el señor Wenceslao Paunero.

La figura de la vela dió lugar asimismo a alegres peripecias.

La directora sacó una vela encendida que apagó el señor Rodolfo Quesada. La señorita Carmen Christophersen hizo otro tanto y la apagó el señor Alfredo Catelín. Uno y otro obtuvieron así derecho a su respectiva compañera para bailar.

La farándola final se hizo con farolillos de colores ofreciendo un conjunto fantástico.

Entre los regalos distribuídos figuran pastilleros y lápices de plata, abanicos japoneses, encendedores automáticos, alfileteros, pantallas con moños de tul, muñecos, etc.

Muchas señoras elegantemente ataviadas presenciaron el baile. Recordamos entre otras las siguientes:

Adela Unzué de Loloir, de raso verde musgo, echarpe de tul negro, grandes pendientes de perlas y vincha con brillantes; Delia Alvear de Campo, de raso negro con encaje Chantilly, collar de perlas y fantasía de azabache en el peinado; Mercedes Mantels de De Bruyn, de brocato laminado color topo, con adornos plateados; Mercedes Unzué de Quintana, de raso negro, sobretúnica de lama de plata, collar de perlas; Ercilia Cabral Hunter de Anchorena, de gasa plegada blanca, con adornos de strass, vincha de azabache y terciopelo negro; Inés González Guerrico de Sastre, Angélica Palacios de Bercetche, Celina Roca de Raybaud, Laura Escalante de Bosch, Mercedes Zapiola de Ortíz Basualdo, María Teresa García Fernández de Bellocq, Ramona Aguirre de Ocampo, Carmen Pereyra de Sauze, María Sundblad de Olivares, Irene Jorge de Socas, María Eugenia Quintana de Uriburu, Segunda Schóo de Roca, Enriqueta Lynch de Aguirre, Celia Castex de Hughes, Flora del Campo de Centeno, María Antonia García Fernández de Arce, Sara García Lagos de Beoú, Carmen Alvear de Christophersen, Josefina Vedoya de Ocampo, Carmen Oliden de Zuberbuhler, Ana Quirno de Castro, Josefa Uriburu de Girondo, Julieta Meyans de Pueyrredón, Delfina Caprile de Klappenbach, Lucrecia de la Torre de Obligado, Susana Hughes de Bombal, Marta Unzué de Blaquier, Gabriela Acosta de Ocampo, Julia Blanca Roca de López, Ana Mayobre de Green, María Rosa Fernández Guerrico de Vivot, Susana Rodríguez de Quintana, Julia del Carril de Carabassa, María Luisa Quirno de Alvear, Alcira Rodríguez de la Torre de Noceti, Mariana Cambaceres de Alvear, Agustina Constanzó de Malaver, Mercedes Elortondo de Alvear, Zulema Saavedra Lamas de Zuberbuhler, Javiera Reto de Escalante, María Luisa Quintana de Rodríguez Larreta, Mercedes Terrero de Méndez, María Elena Alvear de Santamarina, Esther Cariés de Campos, Beatriz Feilberg de Acevedo, Sara Rosas de Lamas, Lola Feilberg de Valladares, etc.

Señoritas: Angélica y Rosa Ocampo, María Adolfina Olivares Sundblad, Hortensia y Corina Berdier, Elena y Victoria Aguirre Lynch, Carmen Quirno Costa Clara Becú, Carmen Zuberbuhler Oliden, Adela Ocampo, María Blancas, Sara Lamas, Emma Sundblad Roseti, Zelmira Bollini Roca, María Antonia Arce María Teresa y Delia Rosa Aldao Agote, Carmen Bustamante, María Justa Pueyrredón, Elisa y Servina Bellocq, Angélica Centeno, María Cristina Frers, Nélida Villate, Margarita Escalada, etc.

Después del cotillón se sirvieron algunas cenas en el Bristol, entre otras las ofrecidas por el señor Diego de Alvear y señora y por el señor José M. Paz Anchorena.

—La lluvia torrencial de ayer paralizó por completo la actividad social.

Quedó suspendido en el Golf, el campeonato para disputar el premio Ituzaingó, instituído por el señor Emilio Alvear y para el cual se habían inscripto 53 parejas.

—Las salas de espectáculos continúan ofreciendo programas atrayentes.

En el Kursaal de la Rambla ha debutado con éxito la tonadillera Antonia Costa, alternando con el parodista Duarte.

En el Odeón se anuncia para mañana la aparición de Pastora Imperio, en matinée.

La velada en el Cine Regina a beneficio del hospital Mar del Plata, vióse muy concurrida.

Durante uno de los entreactos se sorteó la rifa que a beneficio de la misma institución se había organizado, la que también dió un resultado altamente satisfactorio.

⊙⊙⊙

De acuerdo con el programa ya conocido se llevaron a cabo ayer en el Instituto Peralta Ramos los actos anunciados con motivo de la entrega de la condecoración pontificia de la orden de San Gregorio Magno al señor Jacinto Peralta Ramos.

El señor Bernardo de Irigoyen tuvo parte principal en el programa musical de la mañana, durante la misa solemne que se dijo en la capilla de San Patricio, adjunta al establecimiento. Actuó también el coro de voces infantiles del colegio.

Por la tarde se celebró en el salón de actos la velada literaria cuyos números fueron muy aplaudidos.

El visitador de las hermanas maristas, en nombre de la autoridad suprema de la congregación, pronunció un discurso en francés, encareciendo el significado del acto y la importancia de la obra del señor Peralta Ramos.

Señora de Rodríguez Quintana y un grupo de jóvenes

Una figura del cotillón. — Señoritas Zulema Zuberbühler y Manuela Lloveras y señores Jorge Cabral y Julio García Victorica

Señora Mercedes Quintana de Santamarina y señorita Susana Rodríguez Quintana y señores Miguel A. Rodríguez Pividal, Wenceslao Paunero, Alfredo Catelín y Saturnino Zemborain

Señoritas Magdalena Castro y María Luisa Constanzó y señores Manuel Jorge Acosta y Horacio Molina

PARA LAS DAMAS

PEINADOS

Por inconvenientes de última hora, el internuncio monseñor Locatelli no pudo asistir y la entrega de la condecoración la hizo monseñor Andrea, quien dió lectura antes al breve de Su Santidad.

Cuando monseñor Andrea prendió la cruz al pecho del señor Peralta Ramos, la concurrencia estalló en aplausos.

Luego el señor Mario Gorostarzu pronunció un elocuente discurso, que el auditorio acogió con muestras de entusiasmo. Historió a grandes rasgos la acción de la enseñanza cristiana en nuestra patria desde el coloniaje hasta la época actual.

El señor Peralta Ramos contestó muy emocionado en breves y sentidas palabras.

En el acto se dieron lectura también a las expresivas adhesiones del arzobispo de Buenos Aires monseñor Espinosa, del obispo de La Plata monseñor Terrero y del ministro de relaciones exteriores y culto Dr. José Luis Murature.

Asistían el comisionado municipal señor Alberto Acevedo, el senador nacional Dr. Adolfo E. Dávila, el cura de la parroquia P. Fantón, los miembros de la comisión honoraria de homenaje al señor Peralta Ramos y numerosas familias.

El discurso del Dr. Gorostarzu terminó con estas palabras:

"Señor Jacinto Peralta Ramos: A vos la honra de provocar la recordación histórica con la fecunda obra que habéis realizado fundando esta casa, que va a continuar con la tradición de la escuela argentina del coloniaje y de la independencia: a vos la honra de provocar el aplauso del mundo a la doctrina de la iglesia que os condecora y os distingue; a vos mi última palabra en esta tribuna para deciros que yo espero conado en que la satisfacción más grande a que puede aspirar un hombre, es la que os va a deparar vuestra propia obra, cuando allá en la soledad de vuestra alcoba, lejos del bullicio de la vida, percibáis entre tantas evocaciones la voz melodiosa del órgano que acompaña a los niños que con ramos de azucenas se acercan al altar de Dios practicando la virtud y amando el bien, y el eco del coro infantil que repite el patriótico anhelo: "Sean eternos los laureles..." porque así al cerrar los ojos podréis parafrasear vuestro apellido y decir: ¡Que para Dios y para la Patria entregaste un instituto que cultivó en el jardín de sus aulas las más preciadas flores, con las que ante el altar de la fe y el ara del civismo siempre se luchó "por altos Ramos!".

El señor Peralta Ramos contestó con las siguientes palabras:

"Monseñor: Señor Comisionado: Beneméritos Hermanos Maristas: Señoras: Señores Sea mi primera palabra la expresión de la gratitud que embarga mi alma en este momento inolvidable. Esta gratitud quisiera significarla, en frases de honda emoción, al Pontífice ilustre que ha querido honrarme con tan señaladas muestras de su benevolencia, premiando méritos que yo no hallo en mi persona ni en mi modesta actuación.

"Esta gratitud la debo a los eminentes prelados que se han dignado dirigirme conceptos tan elgiosos cuanto por mí inmerecidos; al dignísimo señor obispo diocesano; a vos, monseñor, que habéis tenido a bien traer a esta ceremonia vuestra alta representación y los prestigios de vuestra inteligencia: a las dignas autoridades de esta ciudad; os la debo a vosotros, meritísimos hermanos maristas, promovedores amables de esta fiesta; a los miembros de la comisión honoraria; al distinguido Dr. Gorostarzu; a vosotros todos, gentiles señoras y caballeros, que habéis venido a traerme el calor de vuestras simpatías y a acompañarme en esta auspiciosa celebración.

"A todos, mis más sinceras gracias!

"Hoy más que nunca bendigo la feliz inspiración que me moviera a aportar mi modesto tributo a la fundación de esta obra y a confiarla a los abnegados educacionistas que están a su frente. Este homenaje lo debía a la memoria de mi señor padre, a la ciudad de Mar del Plata y a la causa de la educación cristiana, base de la cultura y de la grandeza de la patria. Y si una ambición legítima puedo abrigar en el ocaso de mi vida, es la de haber podido dar cima a una idea, largo tiempo acariciada, legando este recuerdo a la infancia estudiosa de este pueblo, al que me ligan tan estrechos vínculos de amistad y de tradicionales afectos.

"Con la bendición del cielo y bajo la ilustrada dirección de los beneméritos hermanos maristas y la benevolencia de las autoridades y de la culta sociedad marplatense, el instituto Peralta Ramos ha de continuar su obra eficiente y progresista formando en la piedad y en las letras a los futuros ciudadanos de nuestra democracia.

"Estos son los votos que formulo complacido en este momento de íntimas expansiones al retribuir las delicadas muestras de simpatía con que habéis obligado mi más sincero reconocimiento."

⊙⊙⊙

Aunque el tiempo no favoreció las excursiones por los riachos del Tigre se vieron sin embargo ayer tarde concurridos como de costumbre; en el Tigre Hotel y en el Tigre Club vimos entre otras a las siguientes señoras y señoritas: Lucrecia Bunge Guerrico de Oliveira Cézar, María Elena Halbach de Furst Zapiola, Manuela Vélez Sársfield de Paz, Ernestina Mosquera de Lanús, Leonor, Ernestina y Lía Pividal, María Juana Martínez Villegas, María y Dora Lagos, Pastora C. Arana de Oliveira Cézar, María de la Cárcova de Ferrari, Adela Pérez del Cerro de Guerrero, Angélica Wilmart de Rodríguez, Estefanía Campos de de la Torre, Matilde Zapiola, Carlota y Margarita Wilmart, Margarita Dantas, Zulema Gayan, María Elisa Lobos, Aurelia Ferrari Cárcova, Ernestina Aberg Cobo de Ortega Belgrano, Cristina Lastra de López Agrelo, Elvira Eastman de Molino Torres, Benedicta Llobet de Elizalde, Elisa Pérez del Cerro de Dier!, Nelly y Rosa María Pietranera, Sara Zimermann, Adela Pico del Cerro, María Susana Castilla, Elvira y Carmen Molino Torres.

⊙⊙⊙

Para el 4 del mes próximo ha sido fijado el enlace de la señorita Ana María Chaves Goyenechea con el señor Hugo C. Etcheverry.

—El 22 de marzo será consagrado el enlace de la señorita Zulema Billordo con el doctor Raúl Alvarez.

⊙⊙⊙

Ayer los socios del Tigre Club eligieron una nueva comisión directiva, resultando electos presidente, Félix Armesto; vice 1o., Agustín M. García; vice 2o., Adolfo de la Torre; tesorero, Ireneo E. Collado; secretarios: Arturo Scoto y César Erlen; vocales: Emilio Picasso, José D. Santillán y Jorge N. Williams.

Según los balances, el club cuenta en caja con un capital de $ 843.000.

La nueva comisión prepara ya su "semana del Tigre Club", que coincidirá con la de carnaval; en el programa piensan hacer figurar un desfile de embarcaciones iluminadas.

También ha resuelto la nueva comisión como iniciativa prohibir los sábados el acceso al salón a los niños.

⊙⊙⊙

Hoy serán sepultados en el cementerio del Norte los restos de la señora Catalina E. de Arias, dama extensamente vinculada a la sociedad de Córdoba.

La señora de Arias muere joven tras una larga y penosa enfermedad que puso a prueba la entereza de su espíritu.

⊙⊙⊙

Previa misa de cuerpo presente en la iglesia del Pilar, fueron inhumados esta mañana los restos del señor Alberto Laberne, caballero dotado de justo prestigio, rodeado de consideraciones y simpatías; sentimientos que se manifestaron en ocasión de su fallecimiento.

⊙⊙⊙

Hoy se rezaron misas en la Catedral por monseñor Gregorio Ignacio Romero, obispo de Jasso, las que se vieron muy concurridas, asistiendo representantes del poder ejecutivo y altas personalidades de nuestro clero.

⊙⊙⊙

Festejando un acontecimiento íntimo, el señor Otto S. Recke ofreció ayer una comida en su residencia de Belgrano a un grupo de relaciones.

⊙⊙⊙

Esta mañana falleció la señora Concepción Boya de González, esposa del conocido comerciante José María González.

Su prematura muerte será justamente lamentada por todos los que la conocieron y trataron, pues su afabilidad y cultura la hacían distinguir entre sus relaciones.

⊙⊙⊙

Desde ahora la comisión directiva de la biblioteca del Consejo Nacional de Mujeres ha iniciado una serie de trabajos para las conferencias que se realizarán desde el mes de mayo y con tal motivo ha empezado a pedir el concurso de algunos famosos oradores argentinos, los cuales ceden gustosos a tan instructiva obra.

⊙⊙⊙

De Montevideo (por telégrafo):

Anoche se realizó en el Parque Hotel el gran baile llamado "Reino del dominó", con el cual se ha dado principio a las fiestas de carnaval.

La sociedad "Entre Nous", organizadora de él, ha visto colmados sus esfuerzos.

Fué amenizada la fiesta por una selecta orquesta.

A media noche se llenó de serpentinas el salón y durante toda la fiesta reinó un gran entusiasmo.

⊙⊙⊙

De San Fernando:

Gracias a la iniciativa del señor intendente, don Eduardo Grondona, se realizarán dos bailes de carnaval en esta localidad. Ambos se harán en los salones de la municipalidad y estarán a cargo de una comisión de señoritas y caballeros.

⊙⊙⊙

Han partido por el "Sierras Express", los señores:

Manuel Figueiro y señora, para San Esteban; Isidro Moreu, para Cosquín; señora Eleno F. de Fernández y familia, para Capilla del Monte; señora Viana, para San Esteban; familia de la Serna, para Bialet Massé; Wiggin, para La Cumbre; Brown, para San Esteban; doctor Manuel F. Fernández y señora, para Jesús María; Alfredo Cernadas, para Jesús María; Morrocks Bernard y familia, para Alta Córdoba; R. Oaste, para Alta Córdoba; José Arnando y señora, para Jesús María.

⊙⊙⊙

De Adrogué:

Sigue siendo el hotel Las Delicias el punto de reunión de todas las distinguidas familias que veranean en los pueblos del sur.

Entre las numerosas familias que concurrieron anoche, vimos a las de:

Romero del Campo, Pietro, Frum Kim, Picochelli, Alem, Julianes, George, Silva Valiente, Noailles, Laspiur, Redón, Gregorio Gallegos, Hartvig, Pardo de Tavera, Valdivieso, Linares, Cortaud, Rivera, Caimi, Gismondi, Carmona, Battilana, Gallegos, Serna, Simpson de la Serna, Gallegos, Rodríguez, Canales, Gutiérrez, Castex Pietro, García, Areco, Pellerano, Zuña, G. Bustamante, González, Sanabuja, de la Llave, Puig Lomez, Maymes, Sabatté, Terán, Burzaco, Ravena, Coni Molina, Torretta, Carranza Videla, Canipomar, Bassero, Calzada, Gómez, Padilla, Pérez, Castro Feijóo, Miles, Rodríguez Massey, Verno Costa, Reybaud, Echeverría, Gallo, Ezeiza, Andrés Miranda, Alonso, Raynes, Damianovich, Lamberti, Ocampo, Devita, Rodríguez, Lubary, Soto Cabral, Frías, Herrera, Calvo, Bossero, Cibrián, Alemán, Villarroel, Althaparro, Rojas, Calderón, Braga, Etcheverry, etc., etc.

⊙⊙⊙

De Necochea:

Se activan los preparativos para la recepción que el Comité del Comercio dará en honor del ex presidente, doctor José Figueroa Alcorta, quien está, como anunciamos anteriormente, veraneando en esa playa.

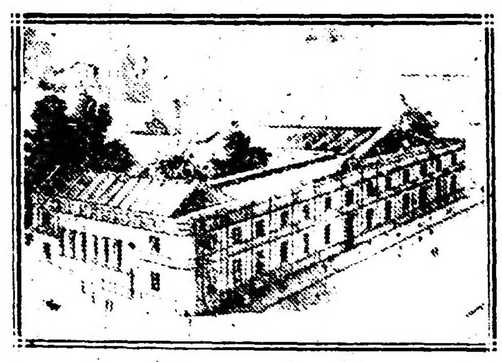

Instituto Peralta Ramos, dirigido por los Hermanos Maristas

De San Isidro:

Concurridísima se vió ayer la misa de once en la iglesia de la localidad; cantó el señor Enrique Salas Molina, acompañado en el órgano por la señorita Lola Ebbeke.

Hicieron colecta, a beneficio del templo, las señoras Sara Lacroze de Martínez de Hoz y Matilde Ayerza de Frías y las señoritas María Teresa y Adelina Lacroze.

Al salir del templo vimos a las señoras de Aminta Pietranera de Nazar Anchorena, Margarita Noceti de Bidau, Elisa Torres de Bustamante, María Esther Balcarce de Werneke, Matilde Noceti de Noceti, Elena Balcarce de Pirán, Adela Vela de Torres, María Luisa Elía de Lamarca, Ernestina Lynch de Llavallol, Mercedes Oliveira de Herrera, Ana Solveyra de Casares, Celia Hoevel de Santillán, María de Casares de Amadeo, Amalia Noguès de Oromí, Julia Lagos de Carranza, Adela Jiménez de Malbrán, Elina Crisol de Cullen, Gregorina Martínez de Lagos, Juana Buscarons de Jiménez, Sara Vivot de Cruz, Rosa Woodgate de Mayol, Débora Cullen de Jiménez Esther Racedo de Calderón, Carmen Cranwell de Malbrán, Juana Rita Villate de Oromí, Ana Escobedo de Larguía, María F. de Ebbeke, Lara Carreras de Malbrán, Delia Salas de Bidau, Florencia Crespo de White, María Teresa Cordra de Gaona, María Lía Cobo de Ramos Mejía, Rosa Harilaos de Becú, Delia Cobo de Rosas, Juana María Solé de Almaza, Carolina Benítez de Anchorena.

⊙⊙⊙

De Cosquín:

Ha pasado a Córdoba, donde permanecerá hasta el miércoles próximo, el doctor Francisco T. Súnico, quien estuvo en esa localidad algunos estudios de salubridad e higiene.

⊙⊙⊙

Han partido:

Para Santa Fe, el doctor Carlos Saavedra Lamas y su señora Rosa Sáenz Peña.

—Para Mar del Plata, el señor Juan Cruz Varela y su señora Celia Martínez.

—Para Córdoba, el señor Adolfo Lagos.

—Para General Paz, el señor P. Vega y las señoritas Lucía María Elizaguirre y Honora Vega.

⊙⊙⊙

De Ramos Mejía:

Se prepara con mucho entusiasmo la fiesta de caridad que se realizará el domingo próximo en los parques de la quinta del doctor Adolfo Labougle.

El programa es sumamente variado, figurando en él concursos hípicos, en los que tomarán parte amazonas, "gentleman riders" y oficiales del ejército, varios vuelos de aeroplanos y otros números atractivos.

⊙⊙⊙

Se ausentó ayer para la vecina orilla, por una corta temporada, el ministro uruguayo aquí acreditado, señor Daniel Muñoz.

⊙⊙⊙

Continúa en vías de un completo restablecimiento el coronel don Martín Irigoyen.

⊙⊙⊙

Han regresado:

De Bahía Blanca, el señor Luis Fernández.

—De Mar del Plata, el señor Ricardo Pedoya y su señora Marta De Bary.

—Del mismo punto, la señora Emma Dportal de Videla Dorna y su hijo.

⊙⊙⊙

Continúa en el mismo estado la señora Leodora Hernández de Larguía.

—Mejor el señor Alfredo Casares.

—Restablecida la señorita Victoria Vilas

NUESTRO CONCURSO FOTOGRÁFICO INFANTIL EN MAR DEL PLATA

FOTOGRAFIA DE LOS NIÑOS QUE HAN CONCURRIDO AL CONCURSO DE "LA EPOCA"

Idelina Grattarolo — Fanny R. Figuerero — Lolita Isleño — Beatriz Elena Perazo — Luis Esteban Gaspari — Juan Viriol — Claudio Aquerreta — Liticia Pereyra — Lucrecia Martínez — María Agustinelli — Angelina Claisse — Margarita Segui

TEATROS, AUTORES, ARTISTAS

JOSE TALLAVI

† Ayer en Madrid

El sábado indicábamos, merced a un telegrama de Madrid, que don José Tallaví, el notable actor español, se hallaba enfermo de suma gravedad. Otro despacho de hoy nos da la noticia del fallecimiento del señor Tallaví. Muere el intérprete luego de haber realizado en el Infanta Isabel, de Madrid, una bella temporada, en la cual la nota sobresaliente fué el estreno de "Sor Simona", de Galdós. Hace

José Tallaví en los primeros años de su carrera

pocos días, un corresponsal nos hablaba de los proyectos que para el porvenir acariciaba aquel actor.

Don José Tallaví había nacido en Melilla. Su infancia transcurrió en Málaga. Así, sencilla y sinceramente, ha contado Tallaví sus recuerdos de aquella época cuando sentía tanta inclinación por el teatro y aficiones a la lectura. Es curioso anotar lo que Tallaví dice:

"Yo tenía un íntimo amigo que era violinista en una orquesta de zarzuela. "¿Eres capaz —me dijo un día—de venirte a Vélez-Málaga con nosotros, y trabajar con nuestra compañía?..." "¿De qué..."—le interrogué yo muy asombrado—¿de transpunte? ¿de tramoyista? ¿de acomodador? O ¿de qué?..." "No, hombre; de cómico". Aquella respuesta de mi amigo me dejó helado... Pero acepté. A los pocos días debutaba yo con algunos papelitos. Algún tiempo después, y haciéndome ilusiones sobre mi porvenir teatral, me embarqué con rumbo a Barcelona; como capital de resistencia llevaba conmigo seis reales y el pasaje pagado... Allí tuve la suerte de que me contratase en seguida Paco Fuentes".

Ni a escuelas de declamación ni conservatorios asistió Tallaví. A su esfuerzo personal se debe su arte. Por eso representaba tan variadamente, a veces bien, en ocasiones muy mal. Era constante, laborioso, tan asiduo, que hubo personajes de drama, el Oswaldo, el Hamlet, que le torturaron durante mucho tiempo y que no sin largos y frecuentes ensayos se decidió a encarnarlos en la escena. Era cosa notoria que pasó tres años estudiando el Hamlet, casi exclusivamente inquiriendo, preguntando, consultando, renovando en sí mismo esas interpretaciones, acaso las más bellas y artísticas que realizara el actor en la soledad de su gabinete o en el tablado, en sombra, mientras los ensayos se suceden.

Hará unos doce años, en una compañía en la cual figuraban Rosario Pino y Francisco Morano, debutó en la Comedia de Madrid. Poco después formó a todo riesgo una compañía y emprendió una jira provinciana. Componíase de actrices como Concepción Olona, Antoñita Plana, María Gámez, y de actores como Llano y Vilches. Dirigiéndola, hubo de visitarnos hace algunos años. Acá se le juzgó muy bien, sobre todo en ciertas interpretaciones que si no al actor genial, cosa a la que él aspiraba, sí acusaban al actor de talento y conciencia.

Entendemos el arte dramático como depuración al igual que todas las artes: método, disciplina, selección de valores estéticos. Y Tallaví no conocía la academia, ni procuraba corregir sus gestos románticos, estudiando el clasicismo y adquiriendo las normas del buen gusto. Era impulsivo, improvisador, divagador; componía magistralmente una escena e interpretaba luego otra de modo equivocadísimo; a las veces hasta daba la sensación de un actor novel, sin el hábito de la escena y con toda la inquietud, el respeto y el miedo que el público (la gran fiera) produce.

En Buenos Aires realizó buenas temporadas Gracias a él la señora María Gámez formó como primera actriz en una compañía nacional, y cuando tan escasas estaban las primeras actrices. Talaví era de carácter aun poco áspero, como todo enfermo del estómago. Acá se produjeron, en la compañía que él dirigía, varias escisiones y diferencias. De una de ellas surgió un excelente cuadro dramático que se organizó con Antoñita Plana y Luis de Llano, compañía que por acá dejó tan buenos recuerdos y que casi con los mismos artistas trabaja hoy en España.

Débesele también a Tallaví el que primero en Barcelona y luego en Madrid representase varias obras del teatro de Florencio Sánchez como "Los muertos", "Nuestros hijos" y "Los derechos de la salud".

Ahora que en Madrid casi se le había consagrado como primer intérprete del teatro dramático, cuando algunos autores habían decidido escribirle comedias que se adaptasen a su temperamento, cuando sus sueños iban a convertirse en bellas realidades, muere el notable actor.

Vida de constancia y de afanes, de ambición, de vanidad, de amor a la gloria, al ideal, fué la vida de Tallaví. Acaso sería mucho decir que fué un trágico al modo de Talma, Garrik, Salvini o Zacconi; pero, indudablemente, había en él un gran actor. Ha perdido el teatro español contemporáneo uno de los intérpretes que hoy le honraban y enhoblecían con empeño mayor.

ARTE NACIONAL

En la penumbra de los escenarios se insinúan y agitan los intérpretes. Comienzan a prepararse los artibugios de la farsa para las próximas temporadas. Muy pronto se iniciarán los ensayos en el Buenos Aires, en el Nuevo, en el Apolo.

Y con este anuncio de las temporadas, el ambiente adquiere también cierta animación e inquietud. Como antiguamente en los tablados de feria y sin tanto poesía como entonces, los voceros lanzarán al público sus arengas... El buen espectador, al oirlos, se las prometerá felices, y como el espectador, los empresarios y cómicos. Muy buenos son los días en que se emprenden los viajes; la ilusión de partir es la más adorable de las ilusiones. Así, los comienzos de temporada. El arribo, la llegada, el retorno al puerto: es lo que desconsuela. Marzo se anuncia bien...

Se realizará hoy en el Battaglia una función en homenaje y beneficio de don José Gómez, poniéndose en escena "El anzuelo" y "Los derechos de la salud".

Con esa función se despedirá del Battaglia aquel notable conjunto dramático.

Ayer terminóse la temporada que en el Nuevo vino desarrollando y por cierto con éxito excelente, la compañía Muiño-Ferrer.

La compañía Reinaldi representará hoy en el Variedades el drama criollo "Julián Jiménez".

JOVENES CARACTERISTICAS Y VIEJOS GALANES

Un artículo que ni pintiparado para don Félix Mesa, ha publicado recientemente el señor Flores García, hablando de los actores que se conservan jóvenes, no obstante los años, los disgustos, las preocupaciones y otras zarandajas. Pero Flores García, moraliza y censura a los que se revelan audaz y temerariamente contra la vejez. Y recuerda para ello, estos versos que escribiese un autor dramático, famoso en otro tiempo: don Narciso Serra:

"Ya Catalina es galán;
quiera Dios que nos le roben;
desde los tiempos de Adán
no vi galán menos joven
ni joven menos galán".

Es de advertir que Manuel Catalina, que tuvo la suerte de llegar a la vejez delgado, esbelto y erguido—y que además tenía una figura muy distinguida,—hacía galanes a los sesenta años, y "convencía"... a los espectadores que no estaban muy cerca del escenario. De otro actor, contemporáneo de Catalina y que, como éste, era delgado y esbelto, dijo también el citado Serra:

Esto del pelito rubio
a cualquiera se la dan.
Aguirre era ya galán
la víspera del diluvio".

Y como galán continuó el buen Elías Aguirre mientras fué actor, de galán le conocí durante los primeros años del teatro de la Comedia, donde actuaba con Emilio Mario. Se figuraba que "convencía representando" un muchacho de veintitantos años. "Convencía", en efecto, de que... era un carcamal.

Don José Valero, uno de los más prestigiosos actores de la escena española, que en sus buenos tiempos compitió dignamente con el célebre Julián Romea, representaba en el teatro de Novedades, siendo ya octogenario, el protagonista de "La carcajada", y era en verdad una pena ver a aquel pobre anciano agitándose pesadamente, intentando, aunque en vano persuadir al público de que era un arrebatado joven de pocos años.

Cuando se unieron para actuar en la Comedia Antonio Vico y Emilio Mario, todo el mundo creyó — y era lo lógico — que el primero llevaría ventaja al segundo siempre que trabajasen juntos; pero no ocurrió así. Conociendo Mario la debilidad de Vico, le persuadió de que debía hacer, en "La escala de la vida", el papel que había estrenado don Julián Romea, quedándose él (Mario) con el que estrenó Arjona. Y se presentó Vico, anciano ya y ventrudo, haciendo el guardia marina del primer acto, ¡que tiene diez y siete años...! El efecto fué desastroso.

Antonio Riquelme empezó su carrera de actor a los diez y ocho años, como "característico": su voz y su figura no se prestaban a otra cosa. En los últimos años de su vida, cuando ya era viejo y sus condiciones naturales se habían "acentuado", quiso ser galán.

En Lara hubo una famosa actriz que, como Riquelme, había empezado muy joven haciendo papeles de carácter, y que, "al doblar el cabo" pretendía ser dama joven. La noche de la inauguración de dicho teatro (1880) la aludida actriz, sin que nadie le preguntase los años que tenía, nos dijo a unos cuantos amigos que acababa de cumplir cuarenta.

En 1890, la propia actriz, en su mismo cuarto y a las mismas personas, les notificó también sin venir a cuento que tenía cuarenta y cinco años. Yo no pude contenerme y hube de decirle:

—¡Qué suerte tiene usted!

—¿Por qué?—me preguntó.

—Porque desde el año 80 para usted han pasado solamente cinco años... ¡y para mí diez!

Sonrióse y nada contestó.

"Juventud, primavera de la vida!"

SAINETES, ZARZUELAS

La compañía San Juan obtuvo en estos días éxito que debemos anotar, representando "La verbena de la Paloma".

Hoy irá "Ruido de campanas", zarzuela de Viergol. El autor, actualmente en Buenos Aires, asistirá al teatro. Terminará la velada con "Patria chica", otra de las obras que se ha reprisado afortunadamente.

Anúnciase para hoy en el Avenida "Molinos de viento", opereta de Lema.

En breve se estrenarán "Buenos Aires al fresco" y "Amor campesino".

Mañana se estrenará en la Comedia una adaptación castellana de "Amor in mascara", divertida opereta de Iván Hartubury Darclée.

OPERETA

La "Mujer moderna", opereta en tres actos del maestro Gilbert, sustituirá esta noche en el Marconi, a "La señorita Tra-la-lá". Ambas damas son del todo aceptables.

El papel de protagonista estará a cargo de la señora Aída Arce, que hace algún tiempo, estrenóse en el Victoria.

"La mujer moderna" es una otra entretenida, que a no dudarlo agradará al público "habitué" a este teatro.

En breve se reprisará la opereta en tres actos "¡¡Al fin solos!!", del maestro Lehar.

LIRICAS

Esta noche se repite en el San Martín "La bohéme", ópera en cuatro actos del maestro Pucchini, con el tenor Baldrich y la señorita Rosina Tasso de protagonistas.

Para mañana "Otello", de Verdi, debutando en ella el tenor Ricardo La Rosa que, según parece, se trata de un artista que posee excelente voz y buenas condiciones interpretativas.

Anoche se reprisaron "Cavalleria" y "Pagliacci" con buen éxito y acertada interpretación.

Numerosa concurrencia asistió a dichas representaciones.

VARIEDADES

Continúan viéndose concurridos los teatros Mayo y Buenos Aires, ambos dedicados a un repertorio de music-hall. En el Buenos Aires, las funciones terminan con el número titulado "El globo de la ilusión", en cuya barquilla "vuela" una tonadillera o un "tonadillero".

En breve pasarán estos teatros de las musichallerías a otras empresas de más seriedad e importancia.

¡Entretanto!...

DE LA PLATA

Nuestro corresponsal en La Plata nos informa que los espectáculos teatrales no han variado desde la fecha de nuestras últimas noticias. En los distintos teatros siguen desarrollándose las temporadas de que informamos diariamente a nuestros lectores.

Referentes a los biógrafos donde se desarrollan otros números, aparte de los cinematográficos, nos da las siguiente noticias:

En el cine Avenida Hall sigue actuando con éxito el dueto cómico "Los Gardelis". En el Ideal dió anteanoche su segunda audición el distinguido violinista ruso Misha Violín, quien cosechó entusiastas aplausos.

Anoche se despidió el ventrílocuo argentino González que con tanto éxito actuase en la misma sala.

LEIDO Y COPIADO

Con "El santo de la Isidra" y la revista "La Europea" debutó anteanoche en el París, de Pergamino, la compañía de opereta y zarzuela española Perdiguero-Fernández.

La compañía de zarzuela española y varietades. Cánovas-Abellá actúa con éxito en el teatro cine San Fernando, antiguo biógrafo del mismo nombre.

La señora Pastora Imperio se despidió anoche del público del Olimpo, de La Plata, donde actuara con mucho éxito en compañía del duo Faico-Morita.

Copiamos de un diario de La Plata:

Se hacen activas y empeñosas gestiones ante el gobierno de la provincia de Buenos Aires, a fin de venderle el teatro Argentino por el precio de tasación, debiendo el comprador hacerse cargo de las deudas que la empresa en liquidación ha contraído y abonar el resto en la forma que indique el P. E.

Uno de los inconvenientes que ha presentado este teatro para su explotación, son los 10 palcos, los mejores que son de propiedad particular, palcos que no salen a la venta y aplastan la entrada.

Con "Basta de suegros" y "Los trapos de cristianar", se presentó anoche la compañía nacional que dirige el actor José Brieba en el teatro Universal de Lomas de Zamora.

Anteanoche debutó en el Politeama de Rosario la compañía tradicionalista de Elías Alippi, la cual se presentó con "Martín Fierro".

Ayer se presentó esta obra en la matinée y representándose "Julián Giménez" por la noche.

GALERIA TEATRAL DE "LA EPOCA"

Dos retratos de la gran bailarina inglesa Miss Ivy Shilling

NOTAS POLICIALES

ROBO AL ESCULTOR TASSO

Un ladrón original

El escultor don Torcuato Tasso que tiene establecido un taller en la calle Miriñay 738, ha sido víctima de un robo, cuyo autor demuestra cierta originalidad.

El señor Tasso se retiró de su taller el sábado a las 5 de la tarde y al regresar ayer a las 11 de la mañana encontró la puerta de su estudio violentada.

En el acto fué notada por el señor Tasso la falta de un gran busto de Cervantes que lo tenía como modelo para hacer otros bustos pequeños que le habían sido encomendados y además halló destrozado el pecho de un busto de mujer que el señor Tasso estaba terminando de modelar y por el cual tenía especial predilección.

Sobre el escritorio el señor Tasso encontró una tarjeta escrita con lápiz que dice: "He robado el busto de Cervantes porque soy un ladrón. También le he roto el corazón porque soy muy elegante".

La policía de la sección 42 que ha tomado la correspondiente intervención en el hecho se ha puesto en campaña para descubrir el autor del delito.

Según parece se trata de una persona que conoce al señor Tasso y tiene interés en perjudicarle.

INCENDIO EN UN ALMACEN

Hoy minutos antes de las 4 de la mañana se declaró un incendio en un almacén, fonda y depósito de vinos establecido en la calle Federico Lacroze 2837, propiedad de Guillermo Pollastre.

El fuego se desarrolló en el sótano donde había una cantidad de cajones vacíos que rápidamente fueron presa de las llamas.

Al ser notado el incendio por el dueño del negocio que dormía allí mismo, solicitó el auxilio de los bomberos concurriendo minutos después un destacamento del cuartel de Belgrano.

Después de media hora de trabajo, los bomberos extinguieron el fuego.

El negocio tiene un capital de 6.000 pesos y está asegurado en igual suma.

Las pérdidas aun no han sido justipreciadas, pero puede asegurarse que son de poca importancia, por cuanto sólo se han quemado cajones vacíos y una pequeña cantidad de mercancías.

La policía de la sección 27 instruye el sumario correspondiente tendiente a esclarecer el origen del siniestro.

RIÑAS Y HERIDOS

Esta madrugada en la esquina de Paseo Colón y Alsina, el sereno de la oficina de ajuste de ferrocarriles Manuel Crespo que se hallaba ebrio tuvo un incidente con Manuel Peña que también estaba algo alcoholizado.

Ambos sostuvieron una acalorada disputa y a raíz de las palabras Peña con un cuchillo hirió a su contrincante en la pierna izquierda.

Un agente de la comisaría 2a. intervino y detuvo al heridor.

La víctima fué curada en el consultorio central de la Asistencia Pública.

—En la esquina de las calles Famatina y Arena, anoche por cuestiones del momento se originó un incidente entre José Barrau y un sujeto al cual aquél no conoce.

Después de un violento cambio de palabras, el desconocido con un cuchillo le infirió a Barrau un tajo en el rostro y un puntazo en la espalda.

Acto continuo el heridor huyó. Barrau fué curado en la estación sanitaria de Nueva Pompeya.

La policía de la sección 34 hace diligencias para detener al autor del hecho.

—Esta madrugada en la fonda calle Arapey 3696 a raíz de una disputa que se originó entre Antonio Fernández y Antonio Alvarado, éste le arrojó a aquél con un vaso.

El proyectil le pegó a Fernández en el rostro causándole una lesión leve.

Alvarado ha sido detenido en la comisaría 34.

ROBOS Y HURTOS

Anoche entre 9 y 11 penetraron ladrones al departamento 2 de la casa calle Venezuela 2109 ocupado por don José Grimberg y familia.

Los ladrones abrieron la puerta del departamento valiéndose de llave ganzúa y aprovechando la ausencia de la familia Grimberg se introdujeron a un dormitorio donde violentaron un ropero y robaron diversas alhajas que aún no han sido valuadas por el damnificado.

La policía de la sección 8a. hace diligencias con el fin de descubrir a los ladrones.

—Don Guillermo Forn denunció en la comisaría 3a. que anoche al salir del teatro Royal le fué hurtada una cartera con 6 pesos y un pase del tranvía Anglo Argentino.

AGRESION CONTRA UN VIGILANTE

Anoche en la calle Bolivar, entre Moreno y Belgrano, al intervenir el vigilante Rafael Rappo con motivo de un desorden que promovía el sujeto Alfonso Santos éste atacó a golpes de puño al representante de la autoridad.

El agresor fué reducido por el agente y llevado a la comisaría 2a. donde quedó detenido.

INSTRUCCION PUBLICA

APERTURA DE CLASES

Una resolución tomada hace muy pocos años modificó la fecha de la apertura de clases en las escuelas primarias, designándose al efecto el primer lunes de marzo. Coincidiendo ahora ese día con el segundo de carnaval, ha surgido la duda, y con ese motivo hemos recibido varias consultas pidiéndonos manifestemos en qué fecha se abrirán las clases.

Podemos llevar a conocimiento de los interesados, maestros y padres de familia, la proposición que hará la inspección técnica de la capital al consejo, indicando que en este año la apertura de las clases se realice el día 8 de marzo.

Siendo, por otra parte, conveniente dejar establecido de una manera definitiva la fecha de la apertura de las clases para lo sucesivo, evitando se repita lo que ocurre este año, la misma oficina propondrá que las escuelas abran sus puertas el primer día hábil del mes de marzo.

Posiblemente, el consejo nacional de educación resolverá este asunto de acuerdo con el pedido de la inspección técnica.

ASOCIACION "PRO MAESTROS DE ESCUELA"

Dos asociaciones del magisterio de la capital, el Centro de Maestros y la Liga de Maestros se reunieron ayer y ambas resolvieron aconsejar a sus asociados que en la próxima asamblea de la "Pro Maestros de Escuela", voten por la reelección del actual directorio, por estar formado de empleados del consejo acompañados por distinguidos profesionales.

Nos hemos ocupado de este asunto y volvemos a insistir, por cuanto afecta al interés general del magisterio que estamos dispuestos a sostener a todo trance.

CARRERAS DE CABALLOS

HIPODROMO ARGENTINO

La reunión de ayer — Salen Ortiguita y Dándalo de perdedores — Breves comentarios.

Agua, mucha agua, y en el momento más inoportuno... Los aficionados que todo lo sacrifican a su entusiasmo, bien que cuidaban los sombreros de paja, que amarillos, como las pálidas pricesitas de Rubén, llegan exhaustos al final de la temporada... Y bien que muchos prefirieron el blando lecho en tarde tan propicia a la ensoñación y el sueño, antes que las dolorosas peregrinaciones por las tribunas y el incómodo traginar en las ventanillas.

Y bien, finalmente, que permanecieron bajo techo mientras el agua caía a mares, despiadadamente, sobre todos los mortales; bendición de oro para los campos y negocio para los sastres...

Quedó la reunión estropeada, deshecha, pasada por agua...

Menos mal que el programa confeccionado no era mejor que el de un jueves cualesquiera ni casi igual al de cualquier domingo. Se presentó un programa vulgar, disminuído en su poco interés por las deserciones de aquellos animales que en pista anormal no desarrollan sus medios.

Sin embargo para los felices, para los afortunados, todas las reuniones son buenas; los mejores programas se recuerdan con dolor siempre que no se acierta. Y para perder o para ganar, que en resumidas cuentas es a lo que va el aficionado, igual da el premio Nacional que el premio Trabuco, donde tan magistral victoria conquistó Ronde du Soir...

Por eso no sentimos ningún malestar, sin contrariedad, sin disgusto redactamos el comentario; miramos el programa, lo vemos mediocre, pero reflexionamos que para muchos será memorable...

Para los desventurados, para los que perdieron, no se escriben estas líneas... El que perdió que llore su dolor!...

... ...

Se han presentado dos hijos de Duarte: Guillermín y Ortiguita, y ambos en su primera carrera abandonaron la triste condición de perdedores.

La potranca que ayer obtuvo su primer triunfo, por esta hazaña, no puede consagrarse; será tal vez útil, tiene sangre, llegará a lo mejor a la gloria, se hallará, no lo discutimos, encerrado en ese cuerpo un crack, pero la ponemos en cuarentena..

Ayer tuvo que medirse con tres rivales, a las cuales bien triste porvenir les ha reservado el destino.

Ganarle a Tiniebla III, Náyade y Sirena, no es una hazaña, aunque con esos tres nombres la lira de un poeta inspirado, entonaría un canto al mar, lleno de amor, pleno de fantasía.

Para un lírico son tres nombres elegidos, para el turf son tres potrancas inservibles, para sus propietarios motivos de muchos dolores de cabeza y causa de muchas pérdidas.

Los hombres más despiertos, los que más conocen los entretelones del turf, aún en posesión de los excelentes ejercicios de Ortiguita aseguraban su derrota.

¿Por qué?... Muy sencillo, porque Gazcón entraineur de la hija de Duarte, repartía el dato a los cuatro vientos.

Fué una táctica nueva, admirablemente ideada; Gazcón pensó: "si yo lo niego sospechan y juegan, si no lo niego sospechan más y no la juegan. Opto por no negar el dato".

Con cualquier procedimiento Ortiguita necesariamente había de tener muchos boletos, ausentes las mayores enemigas, pero con esta táctica, reflejo evidente del talento de Von Hindemburg, contó con menos opinión, sobre todo la opinión fuerte de la gente jugadora, que no arriesga esas cantidades de dinero sin conocer los secretos más recónditos.

Para finalizar, pongamos el porvenir de Ortiguita una de las tantas notas del gran concierto anual que recién se inicia, en medio de un compás de espera.

No profeticemos; Madame de Thèbes ha enmudecido...

... ...

No nos sorprendió la victoria de Dándalo; tan bien como el mejor informado — por no decir más que el mejor, porque nuestra modestia no comulga con semejante bambolla — sabíamos que el hijo de Saint Wolf tenía aprontes estupendos, como para apostarle el dinero íntegro encomendado a las seguras arcas del Banco de la Nación...

Esta vez fuímos pesimistas; nos faltó coraje, no nos atrevimos, creímos más en lo malo conocido que en lo bueno por conocer... Y así fué también la lección que recibimos.

Dándalo debió ser nuestro pronóstico, porque después de todo lo que informamos, el lector habrá sido el primero en preguntarse: "¿Y ahora salimos con esta? ¿Por qué no lo hacen favorito?" Con muchísima razón.

Pero el miedo todo lo disculpa a veces, y en esta ocasión ha sido el causante único de nuestra mudanza... Tan excelentes aprontes teníamos que verlos repetidos en carrera; Santo Tomás no creyó jamás sin ver... en esta ocasión el santo con nosotros hubiera quedado mustio, perplejo, rabiando a lo mejor, de su misma sentencia.

Pero bueno, un pronóstico más... qué importa el mundo!... Lo hemos visto y ahora creemos, y hasta le auguramos un porvenir halagüeño, un bello porvenir al lado de su compañera Felpilla y algunos otros buenos elementos al cuidado de Amadeo Bonetto.

Dándalo entrando al pesage después de obtener su primer victoria

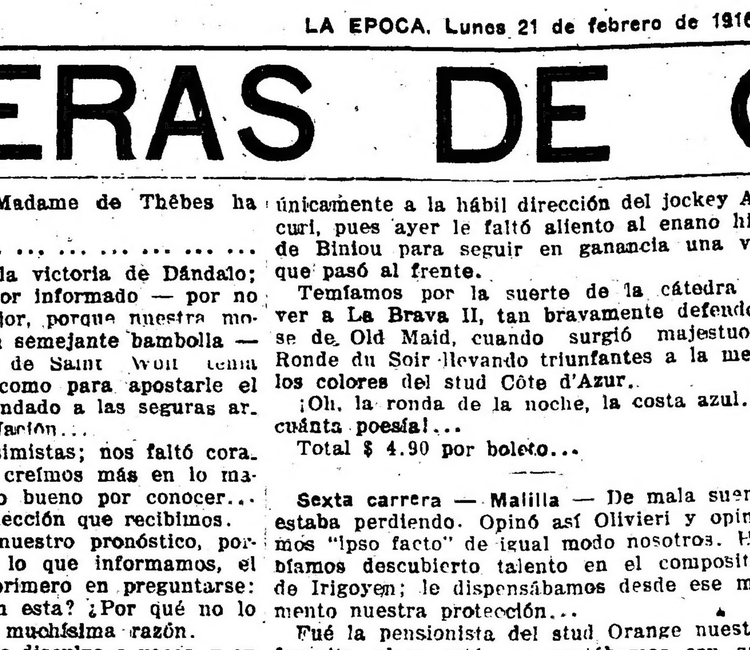

Ortiguita ganadora de la carrera de potrancas

Primera carrera — Egnazia — Sucedió lo inevitable, lo que tenía que suceder, y lo que sucederá mientras el mundo dé vueltas, y mientras la pasada gloria de Napoleón no se vea eclipsada — que no se verá — por la de un Hindemburg o un Joffré moderno.

Egnazia ganó dirigida por un aprendiz, entre un lote numeroso, fácilmente, desprendiéndose en los tramos finales de Diane Royal que remataba la carrera, con una desenvoltura que nos desconcertó.

A Egnazia hasta ayer la había corrido Lema...

El comentario debía darse por terminado; pero no queremos ser mordaces, queremos, sí, dejar constancia de un hecho por sí solo tan elocuente, para terminar con unas frases de aliento — aliento que es lo que más les falta — y un recuerdo cariñoso a las infelices derrotadas.

En el confuso tropel, Diane Royal preparada especialmente por Telmo Miguez para esta carrera, parecía haberse adueñado de la victoria.

No tardará sin embargo en conquistarla; tal vez sea su porvenir más seguro que el de Egnazia, porque hay razones para esperar más de Bridge of Canny que de Don Pepe... por más Figueroa que sea!...

De Gay Tina y Barbada puede decirse tanto como de Aclamación, Salvatierra, Isoca y otras de tan mediocres bondades, venidas al mundo, secos los laureles de sus coronas

Cuarta carrera — 1.a Ortiguita, 2.a Náyade, 3.a Tiniebla III, 4.a Sirena VI

Egnazia por fin ganó una carrera. No es poca hazaña!...

Segunda carrera — Dantés — Se imponía y los malditos rumores y un agregado que siempre recordamos, nos hicieron variar nuestra primera opinión, que por ser la primera es siempre la que más vale.

The King motivó el disgusto que recientemente le proporcionaron al aprendiz Blanco; nos aseguraron que en su anterior carrera fué dirigido con comprobada mala fe; pensamos también que en razón ya había salido de perdedor, aunque luego Los Angeles lo arrojara nuevamente del Paraíso... y caímos, caímos soñando con la eterna cuestión, con nuestra adorable lógica, que inoportunos la abandonamos cuando estaba en su día!...

Dantés repitiendo su anterior carrera, donde a pesar de los mil contratiempos que se le presentaron, finalizó segundo, ayer no debía perder.

Que no perdió hoy todos lo saben, y más aún, aquellos que como nosotros con poderosos lentes — no damos la marca por no hacer reclame — lo vieron destacarse del lote, quebrar al "leader" Puritán y seguir en un cómodo galope hasta el disco.

No fué ciertamente mala la carrera de The King; largó parado y entró quinto; pero fué mejor la de Dantés... (y como nuestra es la culpa, nosotros mismos hemos de burlarnos).

Tercera carrera — Ronde du Soir — Le tocaba el turno. Segunda de La Delfina a media cabeza, hija de Calepino, cancha ligeramente pesada... Con estas deducciones tan simples apostar en contra nos parecía una temeridad.

El público que a veces es sabio — a veces nada más! — la hizo favorita, a pesar de que muchos aguardaban la reivindicación de Carreras, y el nuevo triunfo de As de Oros, que ha quedado ahora más terminantemente comprobado que su victoria anterior fué debida únicamente a la hábil dirección del jockey Arcuri, pues ayer le faltó aliento al enano hijo de Biniou para seguir en ganancia una vez que pasó al frente.

Temíamos por la suerte de la cátedra al ver a La Brava II, tan bravamente defenderse de Old Maid, cuando surgió majestuosa Ronde du Soir llevando triunfantes a la meta los colores del stud Côte d'Azur.

¡Oh, la ronda de la noche, la costa azul... cuánta poesía!...

Total $ 4.90 por boleto...

Sexta carrera — Malilla — De mala suerte estaba perdiendo. Opinó así Olivieri y opinamos "ipso facto" de igual modo nosotros. Habíamos descubierto talento en el compositor de Irigoyen; le dispensábamos desde ese momento nuestra protección...

Fué la pensionista del stud Orange nuestra favorita, claro está que contábamos con que Espinga pudiera ser una cooperadora eficaz, pero cifrando más en Malilla que en la hija de Jardy.

Como de costumbre encabezó el lote, no tuvo ningún contratiempo en los codos y en la recta. Diosa, que también corrió con mucha fortuna, le ofreció lucha, y como provocadora, la justicia divina se encargó de derrotarla.

Da miedo ver estas carreras numerosas; esos codos nos dan la horrorosa idea de una patrulla de hulanos doblando una calle en una ciudad belga...

El pelotón se abre en abanico, los de adelante retroceden a los últimos puestos; los últimos, por la razón del adagio, son los primeros, y aquel tropel desordenado, confuso, marcha al triunfo o a la derrota, entre los gritos del público, que más se asemejan a rugidos de fieras hambrientas al olor de la carne.

Discúlpalos, señor; es la afición...

Séptima carrera — Insula — Tenía una carrera a su disposición. La pupila del stud Montiel, preparada cuidadosamente por Pianezzi que la venera porque es uno de los elementos más productivos de la caballeriza, en virtud de todas sus anteriores performances, necesariamente había de ganar al galope a Valentón, su mayor enemigo, a Maraschino que cargaba muchos kilos y a Nondina, que cuando Vicente Fernández se desprendió de ella fué porque mejor que nadie sabía que el programa en las pistas ya se le había terminado.

Ocurrió, pues, que Insula sin descuidar al "puntero" Valentón, siguió la carrera hasta la recta final, donde a exigencias de su jockey aumentó la marcha, pasó al frente, y al galope llegó al disco.

El público perdió aquí el talento (?) buscó un batacazo y lo halló en Valentón...

Y por creerlo batacazo casi lo hace favorito...

Octava carrera — Nitrato — Con las deserciones producidas, al pupilo del stud Abrojo que antes ya era gran candidato, le quedó una carrera a su disposición.

Ni Siskin, a esa pequeña diferencia de kilos, ni San Luis que faltó de clase, ganó por su mucho estado, podían inquietar al hijo de Américo.

A Guignol y Everest no los tomamos en cuenta; no queremos relaciones con hijos de paternidad dudosa...

Así fué que San Luis dirigió la carrera, Nitrato se colocó a un cuerpo seguido de Siskin, y en esa forma dieron la vuelta al circo hasta llegar a la recta, donde pasó Nitrato, y Siskin sacó, pocos metros antes de la raya, el segundo puesto a San Luis que se entregó en forma inexplicable.

Everest amagó una atropellada, y Guignol ni eso... El prestigio del stud Los Gorros por el suelo!... ¡Caramba, caramba!...

DIANE ROYALE

La performance de esta hija de Bridge of Canny que hacía su debut en la reunión de ayer ha sido bastante satisfactoria.

Los desvelos del entraineur Telmo Miguez no han sido por lo tanto en vano, pues si en su primera presencia Diana Royale se ha conducido así, es de suponer que en sus próximos compromisos lo haga con mejor éxito.

La defensora del stud Lowland Boy es una yegua con aptitudes y que a nuestro juicio día a día puede mejorar de forma.

DANTES—BARBADA

El entraineur Rufino Coll presentó en la reunión de ayer únicamente a estos dos de sus pupilos, los cuales han corrido con el mejor de los éxitos.

Perjura que estaba anotada en el handicap de 1.500 metros y que junto con los anteriores merecía al entraineur Coll ilimitada confianza, no cumplió su compromiso por falta de un jockey de peso liviano.

En cuanto a Dantés que ayer ha obtenido su primer triunfo, tenemos entendido que muy en breve será embarcado para Montevideo, donde continuando en este estado ha de ganar muchas y buenas carreras.

EGNAZIA

Después de innumerables puestos de placé, esta pupila del stud Telaraña consiguió abandonar la categoría de perdedora, esta vez dirigida por el aprendiz Benvenutti.

La media hermana de Cuaró no vale gran cosa, pero ha conseguido su triunfo en forma holgada, lo que quiere decir que en pruebas de velocidad es muy capaz de desempeñarse bien.

El dividendo pagado por la hija de don Pepe, es bien insignificante, teniendo en cuenta los muchos competidores con que contaba la carrera.

FRANCISCO P. ARCURI

Su enlace

Llegó el día; hoy el jockey Arcuri ingresará en la categoría tan respetable de los hombres serios, formales, con graves obligaciones que cumplir.

Esta noche á las ocho y media, en la iglesia de Belgrano se bendecirá su enlace.

El señor Diego de Alvear, que ha regresado de Mar del Plata, será el padrino, el cual gentilmente se ofreció, queriendo darle la mayor prueba de afecto al jockey oficial de su importante ecurie.

Se darán cita en la casa de Arcuri sus más íntimos amigos y sus compañeros de profesión más allegados, para beber una copa de champaña brindando por su felicidad.

Damos con placer esta noticia; Arcuri que para nosotros ha sido el profesional honesto por excelencia, sabe cuanto se le aprecia en esta casa, y no es por lo tanto menester repetir con todos, que para el hogar que hoy forma, deseamos la dicha más eterna y duradera.

FARRUCO

La presencia de este hijo de Fulmen en la reunión del jueves es un tanto dudosa.

Estando en el box Farruco dió unas coces con tan poca suerte que se lastimó en una pata..

Si el golpe no tiene mayores consecuencias cumplirá su compromiso.

ACLAMACION

Después de la performance producida ayer por esta hija de Jardy, es bueno convenir que lo más conveniente es que se le dé de baja y su propietario le dé un destino más practico, como puede resultarle el haras.

El entraineur Julián Sánchez presentó a Aclamación en excelentes condiciones y si en esta ocasión ha fracasado, es porque realmente vale muy poco.

AS DE OROS II

La carrera del pupilo del stud El Talar en la reunión de ayer ha sido mala.

Su entraineur así lo ha comprendido y nos ha manifestado que le dará un reposo de un mes.

En la prueba de potrillos presentarán a Mr. Brett, producto que en un cotejo con Communal se desempeñó bastante bien.

NEY II.

En la carrera de ayer, este potrillo de Vicente Pérez ha vuelto a caer derrotado, y es raro tratándose de un producto que cuenta con ejercicios que lo acreditan como muy regulares.

Si el stud Los Yuyos se hubiera concretado a buscarle una carrera favorable y no donde pagara buen sport, con seguridad que ya no pertenecería a tan modesta categoría.

SIRENA VI

No hay duda que la mala suerte influye poderosamente en los studs y por una u otra causa siempre les ocurren percances.

Uno de los que sufre estos males es el entraineur Ireneo Churri. En la reunión de ayer presentó a la potranca Sirena VI. la que si no hubiera alcanzado a vencer a Ortiguita, el segundo puesto nadie se lo hubiera arrebatado, pero la mala suerte quiso que una inoportuna encerrada del jockey Alberto Irusta que dirigía a Tiniebla la hiciera rodar.

Afortunadamente el contratiempo no tuvo mayores consecuencias, saliendo ilesa la potranca y su jockey Clementino Alvarez con un golpe que a las pocas horas ya no tenía importancia alguna.

DANDALO

No fué nuestro favorito en la carrera de productos porque temíamos que en su debut no pudiese vencer a Ney II. que por su anterior performance debía correr bien, pero aún a pesar de eso lo sindicábamos como un gran candidato y agregábamos que en su ejercicio de la víspera había conseguido vencería a Diosa, detalle más que sugerente, ya que su propietario motivos de muchos dolores de cabeza y causa de muchas pérdidas.

Quinta carrera — 1.o Dándalo, 2.o Ney II, 3os. The Lad y Floris

ORTIGUITA

Con esta hija de Duarte el entraineur Abelardo Gazcón se ha corrido una fija imperdible y aprovechando la ausencia de las potrancas más indicadas, no tuvo que hacer mayores esfuerzos para imponerse a voluntad.

Ortiguita recorrió los 900 metros en 54" 4 5, tiempo que no pasa de lo vulgar.

Es otra que se agrega a las que tienen pretensiones en el Casares.

EL INDECIS

En la reunión de ayer esta caballeriza tenía anotada únicamente a King's Pet que no cumplió su compromiso porque su entraineur y el jockey Torterolo se embarcaron el sabado para Mar del Plata.

En la reunión del próximo jueves esta potranca hará su debut, según se nos informa en condiciones de poder disputarle con éxito el triunfo a Independencia que será la favorita de dicha carrera.

CONCURSO HIPICO

Todo lector de LA EPOCA puede tomar parte en este concurso con sólo llenar el correspondiente cupón, el que debe ser remitido bajo sobre a esta administración, Avenida de Mayo 769, antes de las 12 de la mañana de cada reunión, indicando en el sobre "Concurso hípico".

Los premios a que pueden hacerse acreedores los aficionados son los siguientes:

1.o Dos cajas de cigarrillos "Intransigentes" al que indique 5 ganadores.

2.o Cuatro cajas de cigarillos "Intransigentes" y una docena de fotografías del interesado o de la persona que él indique, al que acierte 6 ganadores.

3.° Varios objetos valiosos, que elegirá el favorecido al que indique 7 ganadores.

4.° Un cronómetro de oro 18 quilates al que indique 8 ganadores, premio que como los anteriores, otorgarán los cigarrillos "Intransigentes".

En todos los casos debe indicarse el nombre del caballo y no el del stud, no tomándose en cuenta la carta que no llene este requisito.

Todas las reuniones, a las 12 de la mañana, se procederá a cerrar y lacrar todas las cartas recibidas, para abrirse al día siguiente a la misma hora, acto que podrá presenciar todo el que se interese por ello.

El envío de las cartas es sin límite; el concurso puede hacer todas las combinaciones que quiera, siempre que se ajuste a las reglas establecidas por este concurso.

Una misma persona no podrá optar a dos premios en una misma reunión, tomándosele en cuenta, a los efectos de este concurso sólo a la carta que marque mejor punto.

CUPON

De "La Epoca"

HIPODROMO ARGENTINO

Reunión del jueves 24 de febrero de 1916.

Primera carrera .. ..

Segunda carrera .. ..

Tercera carrera .. ..

Cuarta carrera .. ..

Quinta carrera .. ..

Sexta carrera .. ..

Séptima carrera .. ..

Octava carrera .. ..

Nombre .. ..

Domicilio .. ..

MEJOR QUE EL MAS ESQUISITO DE LOS VINOS FRANCESES
RECOMMANDÉ "ANDINO"
A 0.50 LA BOTELLA DE UN LITRO
"LA SUPERIORA" — Administración: RIVADAVIA 3849, Unión Tel. 662, Mitre.
333 v-31-mar.

pia hermana es un animal temible en distancias cortas.

Dándalo ganó en buen estilo su primer carrera, y creemos ha de ser un producto muy útil a su caballeriza.

Los de la casa supieron aprovecharlo, de lo que nos alegramos.

REDENTOR

No fué presentado en la carrera del desquite este representante del stud Zubiaurre, porque a último momento se sintió de una mano y su caballeriza resolvió cuerdamente al no hacerle disputar la carrera.

Es realmente sensible este contratiempo, a pesar de no revestir gravedad.

Será puesto en cura y reaparecerá próximamente.

CONCURSO HIPICO

El triunfo de la mayoría de los favoritos en la reunión de ayer, hizo que los que vienen siguiendo nuestro concurso hípico, tuvieran buen acierto.

Con seis ganadores han mandado cartas los señores: N. Díaz, domiciliado en Arcos 3333, y José De Lella, Independencia 3658.

Con cinco ganadores los siguientes: Vicente C. Ciécalo, San Juan 2928; M. Luciano Padín, Carlos Calvo 788; D. Aguilera, Juncal 978; C. Semino, estación Arata (F. C. O.); M. Ottane, Venezuela 1774; O. Galano, Esmeralda 630; Francisco Fabrizio, Boedo 1521; H. Villegas, Pueyrredón 232 (Villa Ballester); Ramón Cortés, Gurruchaga 1792; Santiago P. Carpy, Asunción 3084; José Malaspuda, Federico Lacroze 2620, y Rodolfo Gallardo, Antequera 1723.

EL JOCKEY IRUSTA

Este profesional que parecía haber entrado de nuevo a sus buenos tiempos, ha sufrido ayer un castigo impuesto por el comisariato.

Se le ha retirado la patente y se han elevado los antecedentes a la comisión de carreras para que ésta resuelva.

Los comisarios le impusieron esa pena por creerlo culpable en la rodada del jockey Clementino Alvarez.

LA ÑATITA

Un nuevo contratiempo le ha ocurrido a la crack del stud Los Rosales.

A la hija de Old Man y Pomona, que ya se le estaba preparando para hacerla correr en los primeros clásicos de la temporada, ha sido necesario aplicarle un cáustico en un remo trasero.

Este nuevo mal la tendrá alejada un tiempo más largo del que se creía, lo que es de lamentar, pues la vencedora de todos los cracks del año pasado hasta la Copa de Oro, que fué donde sus miembros se sintieron, es un animal de mucho valer.

NITRATO

Ausente Redentor por el contratiempo sufrido y la pupila de Peñaloza, Tejuela, la carrera se le presentaba favorabilísima a este hijo de Américo, y así fué que siguiendo el desenfrenado tren de San Luis, sin inquietarse mayormente, pasó, una vez entrando al derecho, a la punta y en un cómodo galope traspuso el disco sin necesitar para nada del jockey que lo dirigía.

Nitrato ha de ser un elemento útil a su caballeriza, porque posee algunas condiciones bastante buenas.

Saini ha dado en la clave con el hijo de Neberna, lo prueba ello las buenas performances que con este entraineur ha conseguido.

MALILLA

Fué nuestra favorita y bien que supo defender nuestro pronóstico, pues consiguió vencer a Diosa, elemento muy bueno entre esos animales y resistiendo la carga que desde la entrada del derecho le llevara la pupila del stud El Aguila.

Será la hija de Orange un elemento útil a su caballeriza para esta clase de pruebas. Ayer consiguió su segundo triunfo, y hay que tener en cuenta que en su anterior presentación había finalizado a medio pescuezo de Diosa, y si ese día no obtuvo la victoria fué por mala suerte.

PIROTECNICA

No nos explicamos la performance de esta pupila del stud Simbad.

En su anterior compromiso había obtenido una facilísima victoria y ayer a pesar de venir bien colocada en el transcurso de la prueba, no se dignó figurar ni en el marcador, llegando confundida entre los últimos.

Misterios del turf.

Hay que tratar estos asuntos por medios de caretas contra los gases asfixiantes y con pinzas, y aún así!...

LOS JOCKEYS

Hubo para todos y por lo tanto como los más favorecidos fueron los generalmente menos afortunados, con cierta satisfacción vamos a dejar constancia de sus victorias porque también nos agrada halagar a los modestos.

El aprendiz García en un "rush" de velocidad, calculando la atropellada, en los últimos tramos dió fácil cuenta de Diane Royal, con la cual Telmo Miguez pensaba realizar algunas ganancias.

Englander no es modesto; don David es un personaje en el gremio... y como todos, consiguió una monta que no debía perder. No perdió, pero Carmelito Fernández hubiera conducido a Dantés con tanta habilidad, seguramente.

Repitió el aprendiz García la hazaña; le pareció poco ganar con Egnazia, y puso los cinco sentidos para no defraudar a la cátedra con la favorita Ronde du Soir. Estuvo bien; el error de Tejuela se le puede perdonar.

Fenucci no tuvo necesidad de mostrarnos nuevamente el rigor empleado días pasados con Matatías, para conducir en esta ocasión a la victoria a Ortiguita. Ganó por cinco cuerpos; medido, céntimo a centímetro por el juez de raya...

Hasta Amoroso, que por lo simpático merecería más suerte, convirtió en realidad la fija de Dándalo. Adoptó desde los primeros metros de la carrera una postura que la envidiarían para los grandes clásicos Torterolo y Arcuri... Lo que es tener caballo!...

Benvenutti hábilmente dirigió a Malilla; largó en punta, hizo un tren conveniente, conservó animal para el final, luchó y venció... ¿Qué más puede pedírsele a un aprendiz? Jockeys, y de fama, no lo hubieran hecho mejor.

Acosta sin inmutarse siguió a Valentón y dió fácil cuenta de él, porque Insula, no debía, ni podía perder esa carrera.

Y como era el día de los niños pobres; Lema ganó con Nitrato... Como la yegua del Montiel, tampoco podía perder el pupilo del Abrojo!

"MANUAL DEL SPORTSMAN"
Método para apostar con éxito positivo en todos los Hipódromos. Capital asegurado y grandes utilidades.
PRECIO: 3.00 $
G. Wilson, 25 de Mayo 94, Buenos Aires

Automóviles y carruajes para paseo
SERVICIOS FUNEBRES
IRIBARNE & Cía.
Casa central: TACUARI 344
TELÉFONOS: U. Telef. 446 y 1513, Libertad—Coop. 652, Central
NO CONFUNDIR

HANDICAPS

Asignación de pesos para la reunión a efectuarse en Palermo el día 27 de febrero de 1916:

Sexta carrera, distancia 2.000 metros — Floripar 60 kilos; Ríome 57; Farol 57; Perlino 50; Repique 49; Max Linder 49; Majestad 49; Matchbox 46; Inquisición 46; Chiflón 46; Our Majesty 45; Collingwood 45; Cardigán 45; Centauro 45; Pocholo 45; Aluvión 45; Dieufort 43; Gallipavo 43; Lord French 43; Perfidia 43; Deyanira 41; Yerba Mota 41; Melody 41; Desventura 41.

Séptima carrera, distancia 1.600 metros — Felpilla 60 kilos; Calambour 57; Escándalo 55; Swallow 55; Solicitud 54; Banderaló 54; Red Jacket 50; Nondina 47; Beethoven 47; Chiribiribí 44; Persil 42.

Octava carrera, distancia 2.500 metros — Calambour 61 kilos; Swallow 59; Ríome 54; Redentor 54; Pas-si-Mal 51; Nitrato 51; Cáucaso 50; Popular 50; Tejuela 49; Repique 46; Velázquez 46; Beleno 45; Peñasco 42; Testún 42; Guignol 41; Piridina 40.

PRESTIGIO

En el stud de Vicente Fernández, este hijo de Pippermint está de más, y así lo ha entendido el entraineur que está esperando que alguien se interese por su cuidado...

Como si no bastara lo poco que vale, durante el transcurso de la carrera resultó con lastimaduras en los remos traseros, por pisarse durante el transcurso de la carrera.

RONDE DU SOIR

Era de los anotados de la tercera carrera la que tenía mejores performances, y así lo comprendió el público para hacerla su favorita, máxime que el estado de la cancha estaba aparente para los hijos de Calepino...

El aprendiz García por su parte contribuye a anunciar los triunfos de los probables candidatos, pues tanto él como Benvenutti han entrado en un período de muy buena racha y siguiéndolos es posible obtener ganancias.

MAJESTAD

Reaparecerá el jueves en el handicap final donde será dirigido por el jockey Fenucci.

El pupilo de Vicente Fernández va a la carrera con muy buenos ejercicios y si no se opone Farol, ha de dar cuenta de sus rivales.

..RONDORF

Lo vemos anotado para la reunión del jueves y no dudamos que su figuración ha de ser de primer orden, pues el pupilo del Don Gonzalo se halla en la plenitud de la forma y difícil será arrebatarle el premio.

FAROL

Reaparece el jueves en la carrera del desquite este pupilo del entraineur Orezzoli. Su estado de preparación no deja nada que desear, y como sus enemigos, excepción de Majestad, valen muy poco, debe figurar honrosamente.

INSULA

Nuestra favorita, como era de esperarse, se impuso en cómodo galope, aportando a su caballeriza un triunfo más.

Mirando el programa era una fija, pero el público buscando el batacazo de la carrera casi hace favorito a Valentón, a quien la pupila del Montiel dispensaba 11 kilos.

Insula ha demostrado ser buena y llevada con el tacto que la lleva el entraineur Pianezzi, ha de dar más de una victoria a la simpática ecurie del señor Bullrich.

NOTICIAS GENERALES

Los productos ganadores—

Obtuvieron su primer victoria en la reunión de ayer los productos que hacían su debut. Ortiguita y Dándalo, respectivamente, en la de potrancas y potrillos.

Ortiguita es una hija de Duarte procedente del haras Chacabuco y no que no fué presentada en las ventas del tattersall, sino que fué negociada particularmente.

Después de su fácil victoria de ayer se la preparará especialmente para hacerla disputar el premio clásico Carlos Casares de 1.000 metros, a correrse el 12 de marzo próximo.

Dándolo, que es hermano de Diosa, procede del haras Nacional y en las ventas del año pasado fué comprado en 7.200 pesos por el stud El Aguila.

Reaparecerá en el premio Guillermo Kemmis.

Los tres años ganadores—

Egnazia procede del haras Trujui.

La hija de don Pepe no fué presentada en su época a venta por habérsela reservado su criador.

Egnazia es hermana de vientre de Cuaró.

Dantés nació en el haras Once de Abril y fué adquirido en las ventas de 1914 por el stud Primavera en 10.000 pesos.

Los entraineurs—

Fueron los siguientes: Francisco Causa, de Egnazia; Rufino Coll, de Dantés; Juan R. Escudero, de Ronde du Soir; Abelardo Gazcón (hijo), de Ortiguita; Amadeo Bonetto, de Dándolo; Bartolomé Olivieri, de Malilla; Domingo Pianezza, de Insula; Luis Saini, de Nitrato.

Lo vendido—

Entre ganador y placé en la reunión de ayer la venta sólo alcanzó a 284.029 boletos.

Una pareja—

Por cuidarse bajo un mismo techo corrieron en pareja en la prueba inicial, La Chaplinska y Mari Mari.

HIPODROMO ARGENTINO

Programa oficial para la reunión a efectuarse el jueves 24 de febrero de 1916:

Primera carrera

(Carrera de vallas — Para todo caballo de 3 años y más edad que no haya ganado más de 1 carrera de vallas. Peso 3 años 65 kilos; 4 años 70 kilos, 5 años y más edad 73 kilos. Recargo de 3 kilos a los ganadores en carreras de vallas. Premio $ 2.500 al 1.o 250 al 2.o y 100 al 3.o. Entrada $. 25. Distancia 2.500 metros.

1 Lay	71	4 Dividendo	65
2 Hombrecito	70	5 Vermicelle	63
3 Eufrates	65		

Segunda carrera

Para todo caballo de 3 años que no hayan ganado. Peso 56 kilos. Premio $ 4.000 al 1.o, 400 al 2.o y 100 al 3.o. Entrada $ 40. Distancia 1.600 metros.

1 Dolfo	56	6 Scarrón	56
2 Krondorf	56	7 El Pájaro	56
3 Constatation	56	8 Plumerillo	56
4 Abencerraje	56	9 Ave César	56
5 Bajo Hondo	56	10 Hídrico	56

Tercera carrera

Para todo caballo de 4 años y más edad que no haya ganado más de $ 15.000. Peso 43 kilos. Recargo de 1 kilo por cada $ 1.000 o fracción mayor de $ 500 ganados. Premio $ 4.000 al 1.o, 400 al 2.o y 100 al 3.o. Entrada $ 40. Distancia 1.500 metros.

1 Lamas	56	9 Carreras	47
2 Topacio II	54	10 Black Ronald	44
3 Cuatrero II	53	11 Martoche	46
4 Charlotte	52	12 Didur	46
5 Galga II	52	13 Ténebra	45
6 Familiar	49	14 La Morena	45
7 D. Torcuato	48	15 Guerra	44
8 Somatén	47	16 Gay Away	44

Cuarta carrera

Para potrancas de 2 años que no hayan ganado. Peso 54 kilos. Premio $ 4.000 a la 1.a, 400 a la 2.a y 100 a la 3.a. Entrada $ 40. Distancia 900 metros.

1 Independencia	54	3 La Comtesse	54
2 King's Pet	54	4 Ash	54

Quinta carrera

Para potrillos de 2 años que no hayan ganado. Peso 54 kilos. Premio $ 4.000 al 1.o, 400 al 2.o y 100 al 3.o. Entrada $ 40. Distancia 900 metros.

1 Pancho Villa	54	4 Juzgado	54
2 Tabolango	54	5 Mister Brett	54
3 Hurgon	54		

Sexta carrera

Para caballos de 3 años (con exclusión de yeguas) ganadores hasta 2 carreras. Peso 54 kilos. Recargo de 3 kilos a los ganadores de 2 carreras; 2 kilos extra a los ganadores de clásicos. Premio $ 4.500 al 1.o, 450 al 2.o y 100 al 3.o. Entrada $ 45. Distancia 2.000 metros.

1 Don Federico	57	8 Fidelio II	54
2 Polavieja	57	9 Los Angeles	54
3 Tamandaré	57	10 Dijón	54
4 Farruco	57	11 El Príncipe	54
5 Matchbox	57	12 Our Majesty	54
6 Aluvión	54	13 Betis	54
7 Lescaut	54		

Séptima carrera

Handicap para todo caballo de 3 años y más edad, ganador de más de $ 10.000. Premio $ 4.500 al 1.o, 450 al 2.o y 100 al 3.o. Entrada $ 45. Distancia 1.800 metros.

1 Tata Dios	52	4 Cantarina	47
2 Royal Drop	50	5 Matchbox	44
3 Cracker	49		

Octava carrera

Handicap para todo caballo. Premio $ 5.000 al 1.o, 500 al 2.o y 100 al 3.o. Entrada $ 50. Distancia 2.200 metros.

1 Farol	55	8 Testún	44
2 Pas-si-Mal	53	9 Heroina	43
3 Beethoven	53	10 Piridina	40
4 Majestad	47	11 Kota	40
5 La Delfina II	44	12 Yerba Mota	40
6 Mansilla	44	13 Perfidia	40
7 Idolatría	44		

DE LA PLATA

EL DERECHO DE REUNION

El comité central del radicalismo en esta ciudad ante la actitud del jefe de policía, que amparándose en el reglamento policial que prohibe las manifestaciones políticas fuera de las horas de sol, denega todos los permisos que se le solicitan para celebrar reuniones populares, se presentará al poder ejecutivo pidiendo la derogación del precitado reglamento.

EN EL ARSENAL

El 1o. de mayo próximo se hará cargo de la jefatura del Arsenal de Río Santiago el capitán de navío Juan J. Peffabet, en reemplazo del actual jefe, capitán de navío José Monetta, que se ausenta para Europa.

PADRON NACIONAL

Han llegado ya al juzgado federal los padrones impresos correspondientes a los siguientes partidos:

Lomas de Zamora, Magdalena, Marcos Paz, Mercedes, Monte, Moreno, Navarro, Morón, Pergamino, Pila, Pilar, Quilmes, Ramallo, Rojas, San Andrés de Giles, San Antonio de Areco, San Martín, San Pedro, San Vicente, Suipacha, 25 de Mayo, Vicente López, Alberti, Baradero, Bartolomé Mitre, Bragado, Campana, Cañuelas, Carlos Casares, Castelli, Chascomús, Echevarría, E. de la Cruz, General Alvear, General Arenales, General Paz, General Rodríguez, G. Villegas y Las Heras.

En la semana entrante estarán impresos los que corresponden a La Plata.

En los padrones que aun no han sido mandados imprimir, continúase incluyendo a todos aquellos ciudadanos, cuya omisión ha sido por causas evidentemente extrañas a ellas.

UBICACION DE MESAS

Continuamos publicando la ubicación de las mesas receptoras de votos para las próximas elecciones nacionales. El orden en que se anuncian los datos es No. de las mesas, local en que funcionará, calle y número, circuito.

25 de Mayo. — 1, mesa, municipalidad, 25 de Mayo calles 27 y 9, cuartel 1; 2, juzgado de paz, 27—10 y 11, id; 3. escuela normal, 27—9 y 10 id; 4. escuela industrial, 25 y 10, id; 5. escuela número 4, 25 y 8; id.; 6. escuela número 5, 5—31 y 32, id; 7. escuela número 3, 28 y 14, id; 8. escuela núm. 25, 15—20 y 21, id; 9. telégrafo de la provincia, 27—10 y 11, id; 10. correo, 28—10 y 11, id; 11. registro civil 1 sección 10—27 y 28, id; 12. registro civil, 2 sección, 8—27 y 28, id; 13. escuela núm. 6, quinta del señor Serafini, id; 14. escuela número 10, campo del señor Sapattar, cuartel 2; 15. escuela núm. 24, campo del señor Berraondo, cuartel 3; 16. delegación municipal, estación de la Riestra, cuartel 4; 17. juzgado de paz, id. id. id; 18. registro civil, id. id. id; 19. alcaldía, cuartel 6 (campo de Rico) cuartel 5, 6 y 7; 20. alcaldía del cuartel 8, estación Araujo, cuartel 8; 21. alcaldía del cuartel 9, campo señor Balderrama, cuartel 9; 22. escuela número 23, estación Valdez, cuartel 10; 23. escuela núm. 12, campo Tribu Rodeau, id. id; 24. escuela número 13, estación Rosconi, cuartel 11; 25. escuela número 11, estación San Enrique, cuartel 12.

San Nicolás. — 1, mesa. Registro civil, 1 sección San Nicolás, calle Mitre 35, planta urbana; 2. colegio nacional, Mitre y Guardia Nacional id. id; 3. Tribunales, Guardia Nacional, id. id; 4. escuela provincial núm. 1, Francia entre Mitre y Belgrano, id id; 5. Aduana, Belgrano y Guardia Nacional, id. id; 6. Registro civil 2 sección, Nación 189, id. id; 7. correo, Nación entre Francia y Lincoln, id id; 8. Intendencia municipal, Pellegrini y Rivadavia, id. id; 9. juzgado de paz, Nación entre Pellegrini y... id id; 10. teatro municipal, Nación y Maipú, id id; 11. escuela provincial núm. 99, Garibaldi entre Bolívar y Maipú, id. id; 12. intendencia municipal, Pellegrini entre Rivadavia e Italia, id. id; 13. escuela provincial número 4, Rivadavia y España, id. id; 14, cárcel pública, Buenos Aires entre Pringles y Tucumán, id. id; 15. escuela provincial núm. 16, Tucumán y Bolívar, id. id; 16. escuela provincial núm. 6, Nación 784, id. id; 17. escuela nacional núm. 56, Pellegrini y Morteo, id id; 18. escuela normal nacional, Sarmiento y Lavalle, id id; 19. escuela provincial núm. 4, Tucumán y Gral. Balcarce, id id; 20. Colegio Salesiano Don Bosco, Santa Fe y San Jose, id. id; 21. escuela provincial núm. 10, Alvear y América, cuarteles 1, y 9; 22. escuela provincial núm. 10, Alvear y América, id; 23. escuela provincial número 8, San Nicolás, id. id; 24. escuela provincial número 13, Rojo, cuarteles 2, 9 y 10; 25. oficina de correos, Rojo, id. id; 26. escuela provincial número 25, Erezcano, cuarteles 3, 4 y 7; 27. escuela provincial núm. 14, Conesa, cuarteles 5 y 6; 28 escuela nacional (Ley Laines), id. id. id.

Salto. — 1. mesa, municipalidad, pueblo cuartel 1; 2. escuela núm. 2, id. id. id; 3. consejo escolar, id, id, id; 4. casa parroquial, id, cuartel 2; 5. oficina de correos, id. id. id; 6. oficina de valuación, id. cuartel 3; 7. telégrafo de la provincia, id. id. id; 8. registro civil, id, cuartel 4; 9. escuela núm. 3, id. id. id; 10. escuela núm. 6, id. id. id; 11. alcaldía cuartel 6, cuarteles 5, 6 y 10; 12. id, cuartel 7; 13. id, cuartel 8, cuarteles 8, 9 y 11.

LA COLUMNA DE LOS NIÑOS

VICENTE

CUENTO HISTORICO

—¿Por qué no me deja ir con tata, a la guerra, mama? — imploró Vicente, volviendo por centésima vez al mismo tema.

—¿Pero te vas a callar de una vez, botarate? ¡Vean la facha para ir a pelear!

—Ramón, el de Nicolasa, sólo tiene dos años más que yo y está en las filas del general Güemes...

—¡Virgen Santísima! — clamó doña Tomasa, elevando al cielo los brazos. — ¡Me han vuelto loco al muchacho! Es tu maestro el que les llena de disparates la cabeza, en la escuela, en vez de enseñarles la cartilla. ¡Oh! Pero ya iré yo un día de estos a plantarle cuatro frescas!

La escena anterior tenía lugar en un pobre rancho de las sierras de Salta, durante la guerra de la independencia y mientras el general Güemes defendía con sus bravos gauchos las fronteras. Crítica era la situación del país; los españoles amenazaban por el litoral y por el Norte. Se decía que el rey de España preparaba un poderoso ejército para sofocar con él la rebelión de sus colonias. En el interior del país la situación era peor todavía: los caudillos con sus hordas de gauchos semisalvajes eran los dueños de muchas provincias y Buenos Aires misma temblaba de verlos a cada momento a sus puertas. Todo eso, con sencillas y sentidas palabras, había explicado el maestro y el corazoncito de Vicente se había conmovido profundamente en un inmenso amor hacia su tierra y hacia esa libertad, cuya conquista tan caro costaba a los criollos.

—¡Vicente! — llamó su madre después de un rato; — ensilla el tordillo, que vas a llevarle unas empanadas a doña Eulalia, que festeja su santo hoy, pero ¡cuidadito con entretenerte con los muchachos de la estancia, porque no quiero que vuelvas de noche por esos caminos, eh!

—Pierda cuidado "mama", que nadie conoce como yo los caminos de la sierra — respondió Vicente, — y poco después con su atado de empanadas en la mano galopaba por la estrecha senda entre las sierras hacia la estancia "Los Naranjos".

Vicente regresaba cuando anochecía ya, pero como a la mitad del camino con su fino oído percibió a lo lejos el galope de muchos caballos que se acercaban: "Es un regimiento de godos, pensó Vicente, pues los nuestros han pasado esta madrugada hacia la frontera". Un instante después los primeros jinetes de un regimiento de caballería rodearon al muchacho. ¿Quién eres y a dónde vas tan a deshoras? — le preguntó el oficial.

—Vuelvo a casa — murmuró aterrado Vicente; — vengo de la estancia del señor Rodríguez.

—¿Eres español?

—¡Soy argentino! — respondió con orgullo el muchacho.

—¡Argentino! ¡Y con qué soberbia lo dice! ¡Indio insurrecto, debes decir! — arguyó con burla el oficial; — pero ahora, argentino o español, nos vas a guiar hasta el camino de la frontera, pues supongo que eres de aquí.

—Soy de aquí, — respondió el muchacho.

—¿Y conoces el camino? — preguntó el oficial.

—Conocer lo conozco, señor, pero discúlpeme vuestra merced, no puedo guiar a ustedes.

—¿Y por qué?

—Porque soy argentino, señor, y no puedo traicionar a los míos.

—¡Hola! ¿Esas tenemos? — gritó el oficial enfurecido. — ¿Y sabes lo que te espera si no obedeces?

—No, señor.

—Pues serás fusilado y ¡en seguida! Te aconsejo no resistas, pues no conoces al capitán Bermúdez... sólo tiene una palabra!

El muchacho contestó sin vacilar:

—Ya le he dicho, señor, que soy argentino; puede mandarme fusilar: ¡no mostraré el camino!

—¡A ver, pronto, dos tiradores aquí! ¡Bajadle del caballo! ¡Las manos atrás!... allí contra el árbol! ¡Así acabaremos de una vez con la insolencia criolla! ¡Hay que dar un ejemplo!

Vicente, mortalmente pálido, se apeó del caballo; comprendió que estaba perdido. En un instante todo pasó ante sus ojos: la madre llorosa, el viejo rancho, el padre ausente... pero no vaciló y, apoyado contra el árbol, esperó altivo y sereno la muerte.

Los soldados prepararon las armas.

—¡Un momento! — mandó el capitán. — Ven por última vez, muchacho, tal vez los fusiles te han hecho cambiar de parecer...

El capitán se alejó unos pasos con Vicente.

—¿Y — le dijo — criollito testarudo, nos mostrarás ahora el camino?

—Señor, — murmuró el muchacho con voz temblorosa — ¿por qué me hace sufrir así? ¡Mándeme matar, se lo suplico! ¡No puedo ser traidor!

—¡Ah! ¿Es así? — Y la voz del viejo capitán se veló de emoción. — Pues, vete entonces, vete, y consérvate siempre así, valeroso y leal!

Unos instantes después, Vicente libre y feliz tomaba alegremente el camino del rancho.

Ferrocarriles del Estado
RED DE TROCHA ANGOSTA
Servicio de pasajeros, encomiendas y cargas combinado con los ferrocarriles Central Córdoba y Central Argentino para las Sierras de Córdoba, provincias de Santa Fe, Córdoba, San Juan, La Rioja, Catamarca, Santiago del Estero, Tucumán, Salta, Jujuy y La Quiaca (frontera boliviana).
Servicio internacional con Bolivia vía La Quiaca.
La estación Embarcación del Central Norte (sobre el río Bermejo) terminal de la línea Oriente a Bolivia es la más a propósito de la Sierra (Bolivia).
Véase los horarios de trenes en las estaciones; por más datos a los jefes de estación, al gerente en Cruz del Eje para el Argentino del Norte, al gerente en Tucumán para el Central Norte o a la administración general (oficina de informes) Perú 672, Buenos Aires.
LUIS RAPELLI,
Administrador general.
289-v-ab 30

INFORMACION GENERAL

"La BANDERA OTOMANA"

Con este título aparecerá el 4 de marzo próximo un periódico semanal, órgano de la colectividad otomana en la Argentina y defensor de sus intereses.

"La Bandera Otomana" será editada en español, a fin de difundir entre el público en general el conocimiento preciso sobre las cuestiones y asunto que, afectando a una colonia tan numerosa en nuestro país, interésan a todos.

PARTIDO LIBERAL ARGENTINO

Los señores G. Ortiz, Alberto Scapuzzi y doctor J. M. Caime, darán conferencias en San Martín, Baradero y Haedo respectivamente, para organizar comités en esos pueblos.

La secretaría ha recibido adhesiones de 25 de Mayo, Ing. White y Lobería.

En atención a la falta de tiempo para que los comités ya constituídos en la provincia de Buenos Aires llamen a asamblea para elegir los delegados a la convención provincial, la reunión de ésta ha sido postergada para los primeros días de marzo próximo.

ACADEMIA NACIONAL DE BELLAS ARTES

Durante los días 24 y 25 del corriente, se expedirán los permisos de exámenes para los alumnos aplazados.

A tal efecto, la secretaría Alsina 1552, atenderá de 8 a 10 a. m., las solicitudes de varones y de 2 a 4 p. m., las de niñas.

CULTOS

CATOLICO

Vía Crucis. — Hoy, a las 6 p. m., se hará la vía crucis en el templo de San Francisco, Alsina 400.

Cuarenta Horas. — En la capilla de las Hermanas Adoratrices, Paraguay 1419.

INFORMACION GENERAL

Círculo de Obreros de San Bernardo. — Con motivo de celebrar ayer el primer aniversario de su fundación este círculo, se realizaron varios actos religiosos en la iglesia parroquial y luego un acto social que se verificó en el local de esa institución.

A las 10 y 30 se celebró una misa solemne, a la que concurrieron un número considerable de familias y miembros del círculo.

Poco después, en acción de gracias, fué entonado un tedéum y luego el presbítero León María Lizaralde, cura rector, ocupó el púlpito, desde el cual hizo una admirable exposición de la obra importantísima que los círculos de obreros, fieles a su misión de acercamiento espiritual entre las clases obreras, desarrollan en todo el país.

UN SEGURO POR 5 AÑOS
GRATIS
tendrá Vd. para el funcionamiento de sus instalaciones de
CAMPANILLAS ELECTRICAS,
Teléfonos internos, Relojes eléctricos, etc.
si Vd. adopta un reductor "ALBA" en lugar de sus pilas eléctricas, siempre gastadas. Precio: $ 20, inclusive instalación y garantía.
THE AMERICAN "Reductor" Supply Co.
Suc. BUENOS AIRES
SAN MARTIN 522
MAIPU 871|77, Rosario
MENDOZA 928, Tuc.
Representante en toda la república

DEPORTES

MOTOCICLISMO

CLUB MOTOCICLISTA NACIONAL

El próximo domingo se realizará en el hipódromo de Temperley el interesante programa deportivo organizado por el club de Gimnasia y Esgrima de Lomas de Zamora en el que intervienen organizando sus respectivos campeonatos, los clubs Motociclista Nacional, Federación Ciclista Argentina, Club Pedestre Argentino y Escuela de Aviación de Longchamps.

Del vasto programa confeccionado, cuyas partes más sencillas se desarrollarán por la mañana, constituye el número principal el Campeonato Argentino de los 100 kilómetros, prueba de velocidad en pista, en la que intervendrán los más avezados competidores de nuestra capital y La Plata y que deberá efectuarse en la tarde del día 27 próximo, según lo establecen las disposiciones de carrera ya dadas a conocer por la comisión directiva del club organizador.

Como dicho campeonato reviste una importancia excepcional, ya sea por tratarse de una de las más grandes que se realizaron en pista como por los valiosos premios instituídos, se ha resuelto desarrollarlo entre las 4 y 5 p. m., a fin de que el sol no haga sumamente molesta la participación del motociclista y fatigue a los espectadores. En el deseo de facilitar el entrenamiento de los corredores, durante la presente semana será permitido el acceso a la pista mayor a los motociclistas que se presenten después de las 4.30 p. m., provistos de la entrada especial que acompaña a cada boleta de inscripción, no pudiéndolo hacer en los días martes y sábados por efectuarse carreras de caballos en esas horas. También será permitido el entrenamiento en la mañana del día de la fiesta, pero entendiéndose que deberá realizarse en la pista anexa a la que servirá para el campeonato de los 100 kilómetros a fin de no motivar desarreglos en la misma.

Las anotaciones se continuarán recibiendo en la secretaría de C. M. N. hasta el viernes 25 a las 6 de la tarde, hora en que se cerrará el registro de inscriptos para esa prueba y para la carrera de sidecars que, sobre 17 kilómetros, se efectuará el mismo día 27.

La nómina total de premios instituídos por el club de Gimnasia y Esgrima de Lomas de Zamora para las carreras a cargo del club Motociclista Nacional es la que sigue:

Campeonato Argentino de los 100 kilómetros: Al primero, título de campeón, gran medalla de oro donada por la intendencia municipal de Lomas de Zamora y 10 argentinos.

Al segundo: diploma social, medalla de oro donada por LA EPOCA y 4 argentinos.

Al tercero: diploma social, medalla de vermeil y 2 argentinos.

Al cuarto: diploma social y medalla de plata.

Los premios en argentinos son donados por el club organizador del festival.

Carrera de sidecars, libre a todo motociclista, 17.000 metros de distancia. Para esta prueba se instituyen los siguientes premios:

1o. Copa de plata de gran formato, donada por la casa Piccardo y Cía.

2o. Medalla de oro y plata, donada por "Caras y Caretas".

3o. Medalla de plata, donada por la casa Roig y Maubert.

Las inscripciones para la carrera de sidecars son del valor de $ 2 m|n. y se recibirán en la secretaría del C. M. N. hasta el viernes 25 del corriente a las 6 p. m.

CICLISMO

VELOZ CLUB ARGENTINO

Fué disputada ayer en el trayecto Buenos Aires-Rodríguez-Buenos Aires, la carrera de resistencia organizada por el Veloz Club Argentino.

La prueba revistió todo el interés esperado, traducido en los tiempos mejorados con relación a carreras anteriores y en las reñidas llegadas a la meta.

A las 5.13 a. m. fué dada la señal de partida a los profesionales en la plaza del Congreso, estando compuesto el equipo por los siguientes corredores:

Segundo Lozano, Juan B. Ferro, Alfredo Nollet, A. Gaudino, E. Delaye y José del Río.

Minutos más tarde partieron los dos pelotones de aficionados, primera y segunda categoría con los siguientes competidores:

Primera categoría, Carmelo Savaresse, David Parga, Juan Rottondi y Víctor Selmín, y en la segunda categoría Francisco Malavassi, Vicente Rottondi, Carlos Delsalt, Alejandro Sinobas, Alfonso Bosch, Emilio Simiz, Francisco Bottaini, Pedro Roullet, Anastasio Salfaltini y Antonio Secchi.

Como en carreras anteriores el aficionado Savaresse consiguió despegarse del pelotón de su categoría y colocarse en la de profesionales, donde se mantuvo durante toda la carrera.

Lozano bien colocado a la vuelta de Rodríguez aumentó paulatinamente la distancia.

El resultado general fué el siguiente:

Categoría profesionales:

1.o Segundo Lozano, en 3 horas, 58 minutos y 5 segundos.

2.o Juan B. Ferro, en 4 4'.

3.o Alfredo Nollet, 4 9'.

4.o José del Río, a una máquina.

Categoría 1.a de amateurs:

1.o Carmelo Savaresse, en 3 horas 53 minutos (record).

2.o David Parga 4 23'.

3.o Juan Rottondi, 4 43'.

4.o Víctor Selmín, 4 56'.

Categoría 2.a de amateurs:

1.o Francisco Malvassi (V. C. A.), en 4 horas 58 minueos.

2.o Vicente Rottondi (C. C. C. A.), a media máquina.

4.o Alejandro Sinobas (C. C. U.), a una máquina.

5.o Alfonso Bosch (C. C. A.), en 5 horas 22 minutos.

6.o Emilio Simis (V. C. A.)

7.o Francisco Battaini (C. C. C. S.)

8.o Pedro Roullet (C. C. A.)

9.o Anastasio Sabattini (V. C. A.)

10. Antonio Secchi (C. C. U.)

Comisión que fiscalizó la carrera:

Jueces de largada Luis Ronchetti, Carlos Lavergne, L. Reverdito; cronometrista, Guillermo S. Esteguy; comisario de la Federación Ciclista Argentina, Luis Dartiguelongue; controles volantes, Arnoldo Bernasconi y Eduardo Bois; controles en Rodríguez, Luis Roullet y José Gibezzi; controles en Morón, Arturo Rosso y José Fernández.

YACHTING

YACHT CLUB RIO DE LA PLATA

El próximo domingo en el triángulo oficial del club serán disputadas dos series de regatas.

En la primera se disputará la copa Osilia donada por D. Lewis B. Downs, handicap para todo yate inscripto en club que tenga adoptado el reglamento internacional de regatas. Salida, 9.30 a. m. Trayecto, 12 millas (triángulo formado por el poste de San Isidro, boya k. 20 del canal de Las Palmas, carta del M. O. P. de 1908), y bote baliza fondeado frente a la toma de agua antigua, de Belgrano, terminando la regata en el punto de partida.

Los yates que no lleguen a la raya dentro de las 10 horas descontando su recargo, serán considerados fuera de regata. Primer premio la copa, segundo y tercer premios, donados por el Y. C. R. P.

El yate Brisa de D. Cristián Bove tiene una prueba ganada en 1914-15.

La segunda serie es para yates de la clase Numeral. Salida a la 1 p. m. Primero, segundo y tercer premios, donados por el Y. C. R. P.

Las inscripciones se reciben hasta el miércoles 23 a las 6. m. en la secretaría Sarmiento 643, escritorio 721.

REMO

CLUB DE REMEROS ESCANDINAVOS

Poco propicia para la práctica de este deporte la tarde de ayer, privó a las regatas su carácter social habitual. Sin embargo, el éxito deportivo fué aumentado por el entusiasmo y training puesto a prueba por los remeros que tomaron parte y que debieron soportar la prueba entre interrumpidos chubascos y con fuerte correntada en contra.

A las dos y media fué disputada la primer regata que como las sucesivas tenía su punto de llegada frente a la rambla que el club posee sobre el río Luján.

El resultado general fué el siguiente:

Primera carrera. "Single scull", distancia 600 metros: 1o. A. Cristensen; 2o. Chr Kroger; 3o. Rick Cristensen.

Segunda carrera. En botes de cuatro remos largos y timonel. Distancia 800 metros: 1o. Bote No. 3, tripulado por J. Oxholm, P. Mesterton, N. O. Nelson, F. Heyerdahl (stroke), y H. Wilkstrom (timonel). 2o., Bote No. 1, tripulado por N. Beier, E. Bisgaard, A. H. Ihlsson, A. Ditlevesen (stroke) y R. Cristensen (timonel). 3o., Bote No. 2, tripulado por C. Lillieskold, K. Styrup, S. Sjoberg, I. Molstad (strok) y G. Rinchtemberg (timonel).

Tercera carrera. En botes de cuatro remos largos y timonel. Distancia 600 metros. 1o. Bote No. 1, tripulado por T. Ohlsson, Chr Lilloe, H. Ohholm, A. Cristensen (stroke) y I. Molstad (timonel). 2o. Bote No. 2, tripulado por G. Stub, H. Nissen, F. Peterson, O. Orstadius (stroke) y E. Bisgaard (timonel).

Cuarta carrera. En "canoas simples", distancia 300 metros. 1.o Chr. Lilloe, 2.o G. Stub, 3o. H. Levin.

Quinta carrera. En botes de ocho remos largos y timonel. Distancia 1000 metros. 1.o Bote No. 2, tripulado por N. Beier, R. Cristensen, A. H. Olhsson, H. Oxholm, K. Styrup, E. Bisgaard, F. Peterson, I. Molstad (stroke) y H. Wilgstrom (timonel). 2.o, Bote N.o 1, tripulado por B. Neiberg, P. Meterston, N. O. Nelson, A. Cristensen, Chr Kroger, A. Ditlevsen, S. Sjoberg, F. Heyerdalh (stroke) y G. Richtemberg (timonel).

El señor Reck Cristensen se adjudicó el premio de los lanceros marinos. En el local del club fueron distribuídos los premios a los vencedores.

La comisión de carreras estaba así compuesta: F. Helber, A. Moen y J. Ortwed, como jueces de partida y de cancha, y H. Levin, J. Riedel y J. Bugge, jueces de llegada.

CLUB NAUTICO BUCHARDO

Fueron postergadas para fecha a designarse las regatas que había organizado para ayer esta institución, debido al mal tiempo.

NATACION

EL CONCURSO DE AYER EN QUILMES

Numerosa concurrencia presenció las interesantes pruebas de natación realizadas ayer en la pileta de la Ribera de Quilmes a beneficio de la asociación de Tiro y Gimnasia de aquella localidad.

El programa demasiado extenso fué acortado con la supresión de las pruebas del palo jabonado y la de vestirse, pues muchos aficionados debían tomar el tren de regreso a esta capital.

A pesar de la ausencia de algunos inscriptos, el concurso se mantuvo dentro de un interés grande y el resultado general de las pruebas acusó a los siguientes ganadores:

Carrera de 90 metros, para aficionados que no hayan ganado ninguna carrera.—1o. Gene Wogt, 2o. José M. Mocaruza, 3o. Amadeo Volpe.

Carrera de 60 metros, nadando de espaldas—1o. Cristián Bronsted, 2o. Mariano Garasa.

Plunging — 1.o Cristián Bronsted, 2.o Florencio M. Lozano, 3.o Juan Gaucherón.

Carrera de 90 metros, para novicios—1o. Luis A. Badaraco, 2o. Agustín Larralde.

Pesca de platos—1o. Juan Tapasackis, 2o. Mariano Garasa.

Carrera de 120 metros—1.o W. Boyce, 2.o Cristián Bronsted, 3o. Alfredo Ochoa.

Salto en corrección—1o. Mariano Garasa, 2o. Cristián Bronsted.

Carrera de 90 metros, nadando 30 metros de pecho, 30 metros de espalda y 30 metros libre—1o. Plinio Zabala, 2o. Walter Wogt, 3o. Cristián Bronsted.

Nadar a mayor distancia por debajo del agua—1o. José Garasa, 2o. Juan P. Tapasackis.

Carrera de 300 metros—1.o R. Ely, 2.o Alfredo Ochoa.

Saltos acrobáticos—1o. Guido Graziosi, 2o. Plinio Zabala.

Carrera de 60 metros, con huevo y cuchara—1o. Jorge Rey, 2o. Juan M. Gaucherón.

Carrera de consuelo, distancia 60 metros—1o. Florencio M. Lozano, 2o. Amadeo Volpe.

CLUB DE NATACION DE PARANA

Esta institución ha resuelto abrir un período de inscripciones para el concurso de natación que se disputará el próximo domingo frente al balneario social, fijándose en tres pesos por persona la cuota de inscripción, eximiéndose de ella a los tripulantes de botes de pesca.

El programa es el siguiente:

1. Distancia 20 metros, para niños de la escuela del balneario ingresados en la presente temporada y que no excedan de 13 años. Tres premios. 2. 50 metros, para niños de la misma escuela, que no excedan de 15 años; tres premios, 3. 500 metros, exclusivamente para nadadores formados en la misma escuela y que no hayan tomado parte en carreras de 1000 metros; tres premios. 4. Campeonato argentino de natación, distancia 4000 metros, abierta para todo nadador aficionado. 5. 100 metros, para novicios de la escuela, que no excedan de 18 años; con exclusión de los que han tomado parte en otras carreras de más de 100 metros; tres premios. 6. Nadar a mayor distancia debajo del agua; libre para todo nadador aficionado; tres premios. 7. 1000 metros, para socios que no hayan corrido en carreras libres en años anteriores. 8. Carrera de velocidad, 200 metros, abierta para todo nadador aficionado; tres premios. 9. Regata, 2000 metros, botes comunes de cuatro remos y timonel, tripulados por pescadores; dos premios. 10. Salto de altura, con plataforma, libre para todo aficionados; los competidores pueden efectuar tres zambullidas; dos premios, los que se adjudicarán por su orden a los que salten con más elegancia. 11. Palo jabonado. Llegar a mayor distancia; pueden efectuarse tres pruebas; dos premios; libre para todo aficionado.

Para las carreras libres números 4 y 8 las inscripciones se cierran el sábado 26.

Las carreras serán aguas abajo y tendrán como punto de llegada el balneario.

Próximamente se publicarán los premios, jueces, etc., etc.

NOTAS EXTRANJERAS

BOX

SU UTILIDAD FISICA Y MORAL

Considerado a primera vista, sin profundizar en lo que física y moralmente representa la lucha del bóxer, aparece ésta como un combate poco humano, como una contienda brutal en la que salen malparados dos seres que, friamente, sin rencor anterior alguno que haya hecho prevenir al uno contra el otro, se ofenden físicamente, se producen un daño material del que ningún beneficio puede quedar en definitiva para la sociedad.

Es un error; esta consideración se desprende solamente del examen a simple vista de lo que el bóxer sea en sí. Pero para el observador profundo, para el que no se deja llevar por prejuicios muy humanitarios indudablemente, pero, en la mayoría de los casos, faltos de una reflexión y examen concienzudos; para el que se tome la molestia de analizar el bóxer dejando como cosa secundaria el hecho parcial de que con él dos hombres entren en pelea; para éste, en fin, definidor de los resultados más que de los procedimientos, el bóxer tiene innegables ventajas, cualidades incomparables como educador de la cultura física y medio de formación del carácter.

Salta a la vista, y no hay por lo tanto que insistir sobre ello, que la práctica del bóxer desarrolla como en ningún otro deporte los biceps, y la complexión toda, especialmente en lo que hace referencia al pecho y a las espaldas.

Todos los boxeadores, así profesionales como amateurs, son hombres dotados de una fuerza muscular extraordinaria y de una salud envidiable, a pesar de los golpes que tan frecuentemente reciben.

Pero no es esto todo.

En la misma circunstancia de que sea a sangre fría como hayan de atacar y ser atacados, está la escuela de educación del espíritu; el entrenamiento de la voluntad, la enseñanza de que no se debe uno dejar arrebatar por un dolor momentáneo que sufre.

El boxeador recibe un golpe doloroso y sonríe. Sus nervios están educados; no entran en tensión por la excitabilidad de un golpe; el boxeador los doma.

La serenidad, esta otra condición tan necesaria a todo individuo, se adquiere en la práctica de este deporte, en el cual se ve uno amenazado de continuo, y continuamente obligado a defenderse, sin perder un palmo de terreno, sin ser dado el apelar a la fuga, resistiendo cara a cara al enemigo.

Sport a pie quieto, todo lo fía a la energía del alma y a la fortaleza del cuerpo. Una vista sútil le es precisa al boxeador para adivinar con rápida ojeada el movimiento que van a hacer los brazos de su contrario y ponerse inmediatamente en guardia, para el golpe y contestar sin demora con otro.

Puede afirmarse que un buen boxeador será siempre un hombre sereno, valiente y fuerte, tres condiciones admirables, necesarias a todo ciudadano. Una patria de boxeadores será tierra de hombres atletas, de ciudadanos fuertes. Ved Inglaterra, fijaos en Norte América y comparad la bella complexión de los nacidos en aquellas tierras, verdaderos criaderos de luchadores, cuna del bóxer, con las esmirriadas figuras de los meridionales, que rechazan el bóxer por considerarlo ejercicio brutal y antihumano.

No solamente para el luchador, para el que sobre el "ring" contiende ofrece ventajas el varonil deporte; también en el espectador tiene una influencia que está muy distante de ser la que los detractores del bóxer suponen. El bóxer no es un espectáculo de sangre. En el bóxer puede producirse una lucha prolongada, que dé fin un "knoukout" sin que una sola gota de sangre humana manche la pista, el estadio donde contienden los dos luchadores.

Todo en este sport es físico. Aquí no caben argucias ni añagazas. De hombre a hombre ha de resolverse una contienda, en la que forzosamente ha de quedar vencedor el que más pueda; el que mayores condiciones reuna, tanto para el ataque como para la defensa. El espectador no puede suponer "partipris" ni pacto previo en un combate en el que salga mal librado, que ha de salir poco menos que magullado.

Y el ánimo del que presencia el "match" se fortalece, gana energías, huyendo de la pequedad del timorato, al que siempre conmueve y desanima ver dos hombres frente a frente. Hasta este punto puede considerarse beneficioso el bóxer que, en una palabra, pudiera llamarse educador de voluntades y fortalecedor de espíritus.

PASATIEMPOS

CONCURSO N.o 2

1.o Queda establecido un concurso de pasatiempos que constará cada uno de una serie de 20 juegos.

2.o Se otorgarán dos premios: uno al que remita mayor número de soluciones exactas y otro al que se le publique mayor número de juegos de ingenio.

3.o Si el empate se produjese entre los solucionistas se hará un pequeño concurso de desempate; si el empate fuera por igual número de juegos publicados, se adjudicará a la mejor serie publicada, a juicio de esta redacción.

N.o 1

Pensamiento de B. Franklin. — Comprimido por E. Pranzetti (Rino)

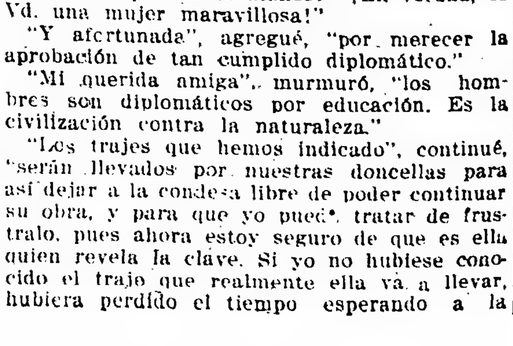

TOSCANOS
AVANTI

N.o 2

Jeroglífico comprimido, por Evaristo Boria

HIJOS
NIETOS TA PO DON

N.o 3

Frase comprimida por Evaristo Boria

RIO 1 RIO OTRO

Nota. — Toda la correspondencia para los concursos de pasatiempos debe remitirse al nombre del redactor de dicha sección de LA EPOCA, Avenida de Mayo 769.

AJEDREZ

EL AJEDREZ EN LA LITERATURA

Los grandes escritores han conocido, poco o mucho, el ajedrez, y por eso, aunque muy escasos, se encuentran en obras literarias de fama fragmentos en que se le menciona.

Las composiciones literario-ajedrecistas, tanto en prosa como en verso, estuvieron más en boga que en la actualidad. En la colección de "La Palamede" 1836 a 1847 primera revista de ajedrez que se ha publicado, se encuentran muchas de esas composiciones. Publicamos a continuación en forma fragmentaria algunas notas literario-ajedrecistas:

Cervantes

—¡Brava comparación! dijo Sancho, aunque no tan nueva que yo no la haya oído muchas y diversas veces, como aquella del juego del ajedrez, que mientras dura el juego cada pieza tiene su particular oficio, y en acabándose el juego todas se mezclan, juntan y barajan, y dan con ellas en una bolsa, que es como dar con la vida en la sepultura.

"Don Quijote", parte II, cap. XII.

LESSING

El caballo de ajedrez (Fábula)

Dos muchachos quisieron jugar al ajedrez y faltándoles un caballo lo suplieron por medio de un peón sobrante, el cual marcaron con una señal.

—¡Oiga! exclamaron los otros caballos ¿de dónde ha salido este señor Zanquicorto?

A esta burla los muchachos replicaron:

—¡Callarse! ¿Acaso no nos presta los mismos servicios que vosotros?

CAMPEONATO MILITAR

La propuesta del Club Argentino de Ajedrez, de organizar un campeonato militar ha sido aceptada por el Círculo Militar, sólo falta llevarla a la práctica. Publicamos a continuación la nota pasada por el Club Argentino de Ajedrez, por considerarla interesante:

Señor presidente del Círculo Militar, general de división don Pablo Ricchieri.

De mi consideración:

"Es conocida la analogía entre la estrategia militar y la que debe desplegarse en el juego de ajedrez: imaginar por ejemplo, una posición á conquistar y desde la cual pueda desarrollarse una acción ofensiva y decisiva; prever una retirada oportuna y rápida, deducir la psicología de su contrario por el movimiento de sus piezas a fin de atacarlo combinando si es adversario sin imaginación que se limita a hacerse fuerte en determinadas posiciones o viceversa si fuera exclusivamente de combinación, cansarlo si es jugador impaciente, encontrar el punto vulnerable de su juego, sospechar los lazos o tenderlos al adversario, buscar el objeto de sus movimientos; etc., etc.

Esas características han surgido a la comisión directiva del Club Argentino de Ajedrez que tengo el honor de presidir y en cuyo nombre me dirijo al señor presidente, la idea de propiciar un campeonato militar de ajedrez como medio de cultivar en el ejército en forma amena la facultad de observar, imaginar, prever y combinar que la guerra y el ajedrez exigen.

Para asegurar el éxito de ese campeonato militar, la comisión que presido estima serían convenientes conferencias previas por profesores o socios de este club, los cuales considerarían darse en aquel Círculo que por su alta significación dentro del elemento militar y como exponente de su vasta cultura social, es el centro obligado como punto inicial de ideas que aspiren a futuros desarrollos.

Solicito en consecuencia del señor presidente y por su intermedio de la H. Comisión Directiva el correspondiente beneplácito para los fines que este club se propone.

Quiera el señor presidente aceptar con la expresión de mi particular aprecio, las seguridades de mi más alta consideración."

Folletín de LA EPOCA (2)

HUAN MEC

DIPLOMATICA Y ESPIA

"La condesa es una mujer admirable", admitió; y continuó: "Esa gente puede tener acceso hasta los documentos que viajan entre Francia y Rusia, pero no al lugar donde allí se guarda la clave... Esa se roba aquí".

"¡Y por consiguiente, el ladrón es conocido!", exclamé con desdén.

"Casi, casi", contestó con un poco más de aliento. El viernes próximo pensamos tomarle infraganti. De una cosa estamos seguros: tiene sus entradas en los círculos diplomáticos, y sabe que nuestro último propósito es ir a Rusia a fines de la semana.

El viernes por la mañana entregaré la nueva llave al conde; éste la mandará esa misma noche; pero durante las horas que mediarán entre una y otra cosa, la condesa cree poder descubrir al ladrón. Sospecha del esposo, de una de sus secretarias".

—"Usted se ha hecho de un nuevo y poderoso aliado", — le dije con cierto temblor de celos en la voz.

—"¡Bah, bah!" — contestó; — "usted es la aliada que quiero tener; porque, francamente, no creo una palabra de lo que me dice la condesa".

—"Entonces, ¡loados sean todos los santos! Usted no es el simplote que yo temía. Pero usted va demasiado lejos, mi amigo; porque todo se conoce, excepto una cosa: el nombre del espía, y éste es..."

—"Seamos diplomáticos", — interrumpió, — "hasta que estemos seguros. Supongamos que la incógnita sea X".

—"Por qué no Z" — repliqué y al tiempo que eso decía: — "¿cuál no sería mi sorpresa al ver a la condesa misma galopando al lado nuestro?" Y tomé la mano que ella me extendía.

—"No creo en Z", — dijo el señor Roché, bajando un poco la voz. — "Zero no puede ganar la carrera, no obstante la ventaja que lleva" — y después miró hacia afuera y saludó a la condesa Zardine.

—"No sospechaba que los diplomáticos se recrearan con las carreras de caballos, señor", — exclamó ésta con una gran sonrisa.

—"La edad madura tiene sus locuras, tanto como la juventud", — le contestó; y después le preguntó con una mirada ansiosa: "¿Hay algo nuevo?"

—"¿Cómo puede haber algo hasta entonces?" — preguntó ella a su vez. — "En la noche del día designado, lo sabré. En el baile de máscaras le diré su nombre".

El señor Roché dejó ver una cara de desesperado, y entonces, con un gesto como si el globo terrestre le hubiera caído encima, hablando en voz muy baja a la condesa, le dijo algo que, por lo que pude juzgar por su mirada enfadada, no le gustó; pero la nube pasó al instante, y ella sonrió otra vez, contestando:

—"Como usted quiera".

Por lo que deduje que ella se veía obligada a hacer algo contra su voluntad.

Entonces el señor Roché, con cierto embarazo, se dió vuelta hacia mí:

—"Un mensaje — un mensaje escrito — me mandarán al baile de máscaras: no podré id; ¿quiere uster tener la bondad de recibirlo por mí?"

—"Y llévelo inmediatamente al Quay d'Orsay", — agregó la condesa.

—"¿Llevarlo yo misma?" — exclamé simulando sorpresa.

—"Sí", — contestó el señor Roché; — y continuó con mucha táctica: — "Estoy avergonzado de lo desagradable que es el favor que le pido, pero es vital para mí".

—"Muy bien", — consentí. — "Si es así, iré". — Y me murmuró sus agradecimientos.

"A media noche pasaré por la cabecera de la escalera y deslizaré una nota en sus manos", dijo la condesa. "Será el mensaje".

"Pero iremos todos de incógnito", observé con una sonrisa ingenua.

"Fácilmente me podrá Vd. reconocer. Representaré la allianza francorrusa, con los emblemas y los colores nacionales: la doble águila y las flores de lis. ¿Y Vd.?"

"Las provincias perdidas", repliqué con negligencia.

Ví como un relámpago de fastidio en el fondo de sus ojos negros, y pensé, inmediatamente, que eso singnificaba un principio de recelo; pero fué rápidamente reemplazado por un gesto amistoso al señor Roché, y después de cambiar algunas palabras más, sin importancia, ella nos saludó y se alejó.

"¿Se ha fijado Vd. en una cosa?", me preguntó suavemente el señor Roché, mientras la seguía con la mirada; "¿la originalidad de su traje?"

"En esa y en otra", repliqué; en que ninguno de los dos hemos dicho cómo iremos."

Los ojos de mi apreciado amigo manifestaron asombro.

"Ella representará un palacio de hielo, y yo, Carmen."

Me miró durante algunos segundos, con muestras de profunda admiración, y dándome un fuerte apretón de manos: "¡En verdad, es Vd. una mujer maravillosa!"

"Y afortunada", agregué, "por merecer la aprobación de tan cumplido diplomático."

"Mi querida amiga", murmuró, "los hombres son diplomáticos por educación. Es la civilización contra la naturaleza."

"Los trajes que hemos indicado", continué, "serán llevados por nuestras doncellas para así dejar a la condesa libre de poder continuar su obra, y para que yo pueda tratar de frustralo, pues ahora estoy seguro de que es ella quien revela la clave. Si yo no hubiese conocido el traje que realmente ella va a llevar, hubiera perdido el tiempo esperando a la alianza francorrusa. Pero como será mi doncella la que esperará, la condesa habrá sido engañada y yo quedaré libre. A propósito; necesito otra tarjeta de entrada para el baile; mándemela secretamente."

—El éxito está asegurado — exclamó con entusiasmo.

—No tan pronto, mi amigo. Ella también sospechó de mí, lo he visto en sus ojos, y por consiguiente, debemos obrar con mucho tino. Conviene que, con cualquier pretexto, usted demore la entrega de la clave hasta una hora antes del baile, para de ese modo imposibilitar que sea revelada a ninguno antes del baile. Así yo sabré cuándo será... inmediatamente después que yo me haya alejado.

—¿Después que usted se haya alejado? — dijo aturdido.

—Después que mi doncella se haya retirado, con el mensaje de la condesa para usted.

—¡Ah! — significó, y hubo todo un mundo de admiración en la manera cómo pronunció el monosílabo. Pero, un instante después, su fisonomía se tornó grave y sugirió: — Sin embargo, la clave puede ser dada de manera que usted no pueda apercibirse... la nota, por ejemplo, hábilmente pasada de mano en mano.

—Pienso que no. Ella no se arriesgará de ningún modo a que puedan descubrirla. Además, sospecha. La sola idea de ese baile de máscaras proclama su amor por lo teatral. No, mi querido amigo, la clave será entregada de tal manera que un hombre que anduviera espiando sus actos nada vería; pero una mujer puede ver mucho.

(Continuará).

MUNDO COMERCIAL

EXTERIOR

TRIGO

NUEVA YORK, febrero 21. — Trigo colorado americano, entrega en mayo (por bushel en centavos oro americano), apertura de hoy, 134 1|2.—Clausura anterior: 136 3|4.

CHICAGO, febrero 21. — Trigo colorado, americano, entrega en mayo (precio por bushel en centavos oro americano), apertura de hoy, 126 1|4. Clausura anterior: 127 1|2.

Trigo para julio, apertura de hoy, 121 1|2.—Clausura anterior: 122 5|8.

Mercado flojo.

LIVERPOOL, febrero 21. — Trigo colorado, americano, a flote (precio por quarter en chelines), 69|6. Clausura anterior: 69|6.

MAIZ

CHICAGO, febrero 21. — Maíz mixto americano, para el mes de mayo (precio por bushel en centavos oro americano), apertura de hoy, 77. Clausura anterior: 77 3|4.

LIVERPOOL, febrero 21. — Maíz del Río de la Plata, entrega en febrero-marzo (precio por quarter en chelines), 53|3. Clausura anterior: 53.

LINO

HULL, febrero 21. — Lino, entrega en marzo-abril (precio por quarter de 416 libras, en chelines, 76|6. Clausura anterior: 76|6.

DULUTH, febrero 21. — Lino, entrega en mayo (precio por bushel en centavos oro americano, apertura de hoy, 235. Clausura anterior: 235.

Id. entrega en julio, apertura de hoy: 234. Clausura anterior: 234 1|2.

CALCUTA, febrero 21.—Lino, entrega en febrero-marzo (precio por quarter de 410 libras en chelines), 83. Clausura anterior: 83|3.

MERCADO COMERCIAL DE LONDRES

LONDRES, febrero 21.

Tipo de descuento del Banco de Inglaterra	5 o|o
Consolidados británicos	58 3|8

Títulos argentinos

Empréstito nacional 1897, 4 o|o, loy número 3378	70 1|2
Bonos Obras de Salubridad, etc., de Buenos Aires, 1891, 5 o|o	92.—
Empréstito Argentino de Obras públicas, 1886, 5 o|o	96.—
Empréstito Argentino de Conversión 1889, en libras, 4 1|2 o|o	81.—
Empréstito Argentino Interno de 1909, 5 por ciento	92
Banco Español del Río de la Plata acciones ordinarias	nom.
Province of Buenos Aires 3 o|o to 3 1|2 por ciento. Loan of 1906	40.—

BOLSA DE PARIS

PARIS, febrero 21.

Renta francesa, 3 por ciento	61.—
Banco Francés del Río de la Plata, acciones ordinarias	nom.

BOLSA DE MONTEVIDEO

MONTEVIDEO, febrero 21. — En la primera rueda efectuada hoy en la Bolsa de Comercio se negociaron estos papeles:

Empréstito de Conversión, a 81.
Vales del Tesoro, a 98.20.
Deuda Interior, a 97.86.

INTERIOR

LA PLAZA

Se inició la semana bursátil con regular actividad. Los valores negociados lo fueron en general con mercado sostenido y si bien dentro de este tono se han producido algunos descensos de poca importancia otros papeles mejoraron su cotización en iguales proporciones.

—Abrió el mercado de trigos en las mismas condiciones en que cerrara el sábado, encalmado y sin variación en sus precios.

El maíz amarillo estuvo hoy algo más flojo.

El lino y la semilla de nabo, sin ninguna variante en sus cotizaciones.

Declinaron los precios en la avena y la cebada.

—Con venta regular, pero con interés para todas las clases de lana, se iniciaron esta mañana las operaciones en el Central de Frutos.

Sigue firme el mercado para cueros en general. Encalmado para la nutria y el sebo.

—Algo más animadas se reanudaron las transacciones en el mercado de lanares. En ésto influyó la escasa entrada del día, que permitió a los consignatarios vender sus haciendas con más liberalidad y a precios algo más favorables que en la semana anterior. En general, la plaza cerró más sostenida para todas las clases.

—El ganado vacuno tiene plaza floja. La entrada habida en la mañana, si bien no revistió mayor importancia, no ha logrado nivelar el mercado, toda vez que las entradas de la semana anterior fueron excesivas.

Experimentaron una ligera suba las haciendas de frigorífico, especialmente los novillos de muy buena clase y gordura.

BOLSA DE COMERCIO

Primera rueda

Cédula Hipotecaria Argentina, de 6 o|o, antigua emisión, al contado: 40.100 a 92 50, 36.000 a 92.60. Total, 73.100.

Id para mañana: 17.000 a 92.60.

Id. para fin de mes: 20.000 a 82.60.

Id para marzo 31: 88.500 a 92.50.

Cédula Hipotecaria Argentina, primera serie, nueva emisión, al contado, 14.500 a 93.30.

Id para mañana, 15.000 a 93.30.

Bonos Municipales de Pavimentación (semestral), al contado, 42.000 a 71.20.

Empréstito municipal (1897), al contado: 6.600 a 90.

Campos y Quebrachales Puerto Sastre (oro) al contado, 500 a 2.95.

Banco de Galicia, al contado, 24 a 62.50.

Puerto San Nicolás, al contado, 100 a 23.50.

BOLSA DE COMERCIO

Segunda rueda

Cédula Hipotecaria Argentina, antigua emisión, para mañana: 1000, a 92.60; id. para fin de mes: 130.000, a 92.70; id. para marzo 31: 20.000, a 92.60.

Cédulas nacionales serie H. para maana: 5000, a 102.20.

Crédito Argentino 1905, para mañana: 25.000, a 90.

Bonos municipales de pavimentación (semestrales) para mañana: 83.000, a 71.20.

Certificados municipales, 1.a serie, 7 o|o, para mañana: 50, a 62.50.

Banco El Hogar Argentino, para mañana: 20 a 167.

Puerto San Nicolás, para mañana: 100, a 24.

COMPRA-VENTA DE TITULOS

En la Bolsa de Comercio, hoy se solicitaron en compra los valores siguientes:

Club Mar del Plata, Deuda Internacional de Mendoza, Letras de Tesorería de la Municipalidad, Quebrachales Paraguayos, Banco Industrial Argentino, The River Plate Quebracho, Nafta Comodoro Rivadavia, La Mundial (seguros), Nuevo Banco Italiano, Cía. Grandes Hoteles de Mar del Plata. Petróleo Golfo San Jorge, Depósitos del Banco Francés, Marina Mercante Argentina Deuda Consolidada de la Provincia de Buenos Aires de 5 o|o, segunda serie, Tigre Club, Puentes Transbordadores del Riachuelo, Certificados 75 o|o del Banco de la Provincia de Buenos Aires, La Argentina (fábrica de papel), Mercado de Abasto Proveedor, Obligaciones al 8 o|o del Banco El Hogar Argentino, Banco Español del Río de la Plata, Cédulas Nacionales de la serie H, La Primitiva (fábrica de bolsas), La Previsora (seguros), Mercado Central de Frutos, La Edificadora.

Se ofrecieron en venta: Destilería Germania (preferidos). La inmobiliaria, Mercado General de Haciendas de la Provincia de Buenos Aires, Bodegas Uriburu, Banco Popular Argentino, Club Mar del Plata, Cía. de Tierras del Oeste, Colonia Alvear, La Pescadora Argentina, Las Palmas del Chaco Austral, Mercado Central de Frutos, Refinería Argentina, Banco Industrial Argentino, Banco del Comercio (en liquidación), Banco Buenos Aires, Banco Francés, La Bahía Blanca. Tranways Eléctricos del Sud, Quebrachales Paraguayos, Hipódromo Nacional, Crédito Territorial de La Plata, Gath y Chaves, Banco de la Provincia de Buenos Aires, Cía de Grandes Hoteles de Mar del Plata, Banco de Italia, La Primitiva (fábrica de bolsas), Muebles Thompson, Buenos Aires Building Society.

MERCADO DE CEREALES A TERMINO DE BUENOS AIRES

Primera rueda

Sin operaciones.

Registro de contratos

En la oficina de ajustes del mercado de cereales a término, se anotaron hoy estos contratos:

Trigo: para marzo, 400 toneladas a $ 92.

Maíz: para mayo, 200 toneladas a $ 5.85; 200 a 5.90.

Lino: para marzo, 200 toneladas a $ 12.80; para abril, 500 a 12.85.

MERCADO DE CEREALES A TERMINO DE ROSARIO

Primera rueda

Maíz: para Junio 200 toneladas a pesos 5.35.

Registro de contratos

En la oficina de Ajustes del Mercado de Cereales a Término de Rosario, se anotaron estos contratos:

Lino: para Febrero, 100 toneladas a pesos 12.30, 200 id. a $ 12.40, 100 id. a $ 12.50.

Maíz: para Mayo, 1000 toneladas a pesos 5.40, 400 id. a $ 5.42; para Junio, 600 id. a pesos 5.35.

Trigo tipo número 2: para Febrero, 800 toneladas a $ 9.20: para Marzo 200 id. a $ 9.20; para Abril 200 id. a $ 9.38; para Mayo 1000 a pesos 9.35; 200 id. a pesos 9.37, 600 id. a pesos 9.40.

En total 5400 toneladas.

Desde el 1.o del corriente se han registrado contratos por un gran total de 84.900 toneladas de cereales diversos.

BOLSA DE CEREALES DE ROSARIO

Cotizaciones oficiales

Trigo, 79 kilos	$	9.30
Trigo, 78 kilos	"	8.90
Lino	"	12.20
Maíz	"	5.42 1|2

BANCO DE GALICIA Y BUENOS AIRES

Asamblea de accionistas

Tuvo lugar el sábado 19 del corriente la anunciada asamblea de accionistas de dicha institución bancaria. Las acciones que fueron depositadas para la misma alcanzaron un total de 9.574.500 pesos moneda nacional.

Asistieron a la asamblea 330 accionistas con un total de 86.815 acciones equivalentes a un capital de 8.681.500 pesos moneda nacional.

Fué aprobada por unanimidad la memoria y balance presentados por el director y fueron reelectas, integrando la comisión directiva, estas personas:

Directores titulares por tres años: don Vicente Sánchez y don Antonio Casanegra.

Directores por un año: don José Carrera y don Ceferino López.

Directores suplentes: don José Vázquez, don Leonardo Palacios, don Domingo S. Villamil.

Síndico titular: don F. García Olano.

Síndico suplente: don Baldomero Villamil.

BOLSA DE CEREALES

Entradas de hoy en el Once. — Trigo, 15.229 bolsas; maíz, 3.888 bolsas; lino, 3.157 bolsas; avena, 5.249 bolsas; nabo, 941 bolsas; cebada, 1.855 bolsas; triguillo, 80 bolsas: centeno, 769 bolsas; alpiste, 372 bolsas; pasto, 527 fardos grandes y 2.159 fardos chicos.

VENTAS DE HOY

Trigo barletta, — 2.025 bolsas depósito dársena, $ 9.05; 263 bolsas Buenos Aires, $ 9.05; 641 bolsas Sola, $ 9; 865 bolsas Sola, $ 9; 416 bolsas Sola, $ 9; 200 bolsas Sola, $ 9; 260 bolsas Sola, $ 9; 700 bolsas Sola, $ 9; 1.051 bolsas Sola, $ 9; 441 bolsas Sola, $ 9; 200 bolsas Sola, $ 9; 650 bolsas Sola, $ 9; 634 bolsas Sola, $ 8.60.

Trigo ruso. — 335 bolsas Once, $ 9; 300 bolsas Once, $ 9; 176 bolsas Once, $ 8.90; 760 bolsas Once, $ 8.60; 260 bolsas Once, $ 8.10; 785 bolsas Once, $ 8.

Trigo ruso. — 335 bolsas Once, $ 9; 300 bolsas Once, $ 9; 176 bolsas Once, $ 8.90; 760 bolsas Once, $ 8.60; 260 bolsas Once, $ 8.10: 785 bolsas Once, $ 8.

Trigo francés. — 100 bolsas Once, $ 8.62; 2.875 bolsas Sola, $ 8.95; 290 bolsas Once, $ 8.80; 1.046 bolsas Sola, $ 8.70; 118 bolsas Once, $ 8.60; 68 bolsas Once, $ 8.50; 205 bolsas Once, $ 8.50; 807 bolsas Buenos Aires, $ 8; 134 bolsas Once, $ 7.80; 33 bolsas Once, $ 7.50; 2.700 bolsas depósito dársena, $ 7.80; 240 bolsas depósito dársena, $ 7.80; 330 bolsas Sola, $ 7.30; 66 bolsas Once, $ 6.60.

Cebada. — 140 bolsas Once, $ 5.05; 295 bolsas Once, $ 5.05; 281 bolsas depósito dársena, $ 5; 450 bolsas Buenos Aires, $ 4.80.

Triguillo. — 120 bolsas Once, $ 4.40.

Alpiste. — 170 bolsas Once, $ 9.

Maíz amarillo. — 420 bolsas Buenos Aires, $ 6.40; 700 bolsas Sola, $ 6.20; 203 bolsas Once, $ 6.40; 260 bolsas Buenos Aires, $ 6.20; 160 bolsas Once, $ 6; 95 bolsas Once, $ 6; 600 bolsas Once, $ 5.80.

Avena. — 330 bolsas Buenos Aires, $ 5; 240 bolsas Once, $ 5; 190 bolsas Once, $ 4.80; 585 bolsas Once, $ 4.20; 590 bolsas Once, $ 4.20.

Lino. — 325 bolsas Once, $ 12.80; 220 bolsas Once, $ 12.20; 84 bolsas Once, $ 11.80.

Nabo. — 103 bolsas Buenos Aires, $ 13.50; 51 bolsas Once, $ 13.50; 10 bolsas Once, $ 9.

ENTRADAS DE CEREALES

Febrero 21 de 1916.

I. Brian: trigo 32.158 bolsas, maíz 3000, lino 2773.

Sola: 1260 bolsas maíz, 720 lino, 184 avena, 157 harina, 2140 alfalfa, 387 patatas.

Lacroze: maíz 200 bolsas, nabo 89.

Mercado Central: trigo 1044 bolsas.

Puerto: trigo 12.259 bolsas.

(Retiro: maíz 1290 bolsas, harina 400, patatas 2963, maní 2316.

Pacífico: trigo 423 bolsas, avena 193, pasto 217 fardos grandes y 115 chicos.

Buenos Aires: trigo 5777 bolsas, lino 410, avena 473, cebada 253, patatas 1461, pasto fardos grandes 319.

Riachuelo: trigo: 2745, lino 393, maíz 2365, avena 800.

Total de las entradas: trigo, 71.300 bolsas; maíz, 11.416; lino, 7746; avena, 9173.

MERCADO DE AVES

Mercado I. Eull ich

Han entrado hoy a este mercado 325 pichoneras cargas con aves varias y 456 cajones huevos.

Ventas al por mayor: Gallinas especiales de $ 2.50 a 3.00 la yunta; gallinas regulares de 1.60 a 2.40; pollos especiales de 1.70 a 2.25; pollos regulares de 1.00 a 1.40; pollos chicos de 0.70 a 0.80; pavos de cerda de 8.40 a 9.00; pavitas según clase de 2.80 a 4.30; patos criollos de 1.10 a 2.20; patos marruecos de 0.60 a 0.80; gansos de 2.00 a 2.50; pichones de paloma a 0.34; conejos viejos de 1.25 a 1.60; huevos la docena de 0.51 a 0.52

Estos precios son con impuestos municipales.

MERCADO DE PATATAS

Han entrado a la estación Casa Amarilla 6571 bolsas patatas y al Retiro 2963 bolsas a Buenos Aires 1461, a Sola 130 bolsas.

Precios de venta en Casa Amarilla de pesos 0.75 a 1; en el eRtiro, de 0.80 a 0.90 los 10 kilos.

MERCADO CENTRAL DE FRUTOS

MOVIMIENTO del 1º de Febrero de 1916	ENTRADA 1916	ENTRADA 1915	SALIDA 1916	SALIDA 1915
Lana kilos	148.132	220.591	412.631	223.676
» recibida desde el 1.º de Julio	7.959.012	65.747.269	—	—
Lanares, Atados	1.364	910	1.751	3.033
Vacunos, Cueros	3.676	843	3.464	7.159
Yeguarizos »	655	141	304	813
Cerda, Bultos	93	23	86	12
Plumas »	1	1	8	1
Grasa, sebo, aceite, bts.	16	26	—	78
Varios »	82	6	106	47
Maíz, » bolsas	—	663	32	150
Trigo »	977	5.025	1.885	—
Otros cereales »	—	307	2	36
Entrada total de cereales	304 673	289.737		
Existencia				
Lana, kilos	8.323.269	4.613.051		
Cereales, bolsas	17.833	88.714		
Productos varios, kilos.				
Entrada	30.000	10.020		
» total desde el 1.º de Julio	35.778.769	26.976.695		

Wagones descargados hoy, 87
Carros » 11

El Mercado está abierto para el recibo de frutos.

Febrero 21 de 1916.

Se descargaron en este mercado 87 vagones con los siguientes frutos.

148.139 kilos de lana, 1369 atados de cueros lanares, 3675 cueros vacunos, 655 cueros de potros, 93 bultos de cerdas, id. id. de pluma, 16 cascos de grasa, 82 atados de cueros varios.

Ventas de hoy

Lana, cruza grueza: 6000 kilos Sud a pesos 17.50; 70.000 id. a 17.30; 7000 id. a pesos 17.20; 14.000 id. a 17; 7000 Oeste a pesos 16.80; 10.000 id. a 16.50; 5000 Sud a 16; 4000 id. a 15.60; 3000 Oeste a 15.50; 6000 id. 15; 1500 id. a 14.50; 7000 Sud a 14.40; 25.000 Bahía Blanca a 12.60; 500 Pampa a pesos 13.

Cruza mediana: 30.000 kilos P. Arenas a $ 20; 3000 Sud a 17; 2000 id. a 16.20; 2000 a 13.

Cruza fina: 3000 kilos Oeste a $ 14.50; 3000 a 14.50; 3000 a14.20; 1500 a 14; 2000 a 13.80; 1000 a 13.50; 1500 a 13; 1000 a 11; Oeste a 15; 3000 id. a 11; 7000 id. a13. 40.000 de 13.80 a 14.50; 20.000 de 12 a 13.50; 10.000 C. Rivadavia a 12.

Mestiza fina: 400 kilos Sud a $ 14; 3000 id. a 13; 10.000 id. a 11.70; 5000 Oeste a 11; 15000 C. Rivadavia a 10.50; 10000 Oeste a 10; 5000 Chubut a 9.60; 10000 id. a 9.50; 13.00 id. a 9; 13000 id 8.80.

Segunda esquila, 1700 kilos a $ 13.50; 3000

Borregas: 1500 kilos a $ 15.20; 6000 a 15; 1500 a 600.

Pieles lanares lanudo consumo. — 100 kilos, pesos 1.28; 300 id. 1.26; 800 id. 1.25; 1 mil id. 1.22; 500 id. 1.20; 700 id. 1.18; 300 id. 1.17; 500 id. 1.15; 500 id. 1.12; 1 mil id. 1.08; 100 id. 1.08; 600 id. 1; 400 id. 0.95.

Mortecino. — 200 kilos, pesos 1.08; 500 id. 1.06; 1200 id. 1.05; 700 id. 1.02; 200 id. 1; 800 id. 0.989; 300 id. 0.97; 500 id. 0.95; 500 id. 0.92; 500 id. 0.90; 300 id. 0.88; 300 id. 0.85; 400 id. 0.80; 200 id. 0.75.

Corto y pelado consumo. — 1 mil kilos, pesos 0.80; 300 id. 0.78; 1 mil id. 0.75; 900 id. 0.74; 300 id. 0.73; 1100 id. 0.72; 800 id. 0.70; 500 id. 0.65; 100 id. 0.62; 500 id. 0.60.

Mortecino. — 700 kilos, pesos 0.60; 700 id. 0.58; 700 id. 0.55; 800 id. 0.54; 300 id. 0.53; 900 id. 0.52; 500 id. 0.50; 300 id. 0.45; 200 id. 0.42; 200 id. 0.40.

Cueros vacunos: 100 cueros a $ 16.10, 150 a 16.00, 200 a 15.80, 100 a 15.70, 150 a 15.60, 200 a 15.50, 150 a 15.40, 100 a 15.30, 200 a 15.20, 200 a 15.00, 150 a 14.80, 100 a 14.50, 150 a 14.00, 50 a 13.70, 100 a 13.50, 50 a 13.00, 20 a 12.00.

Becerros: 50 cueros a $ 18.00, 200 a 17.50, 150 a 17.20, 200 a 17.00.

Nonatos: 50 cueros a $ 15.00, 200 a 14.50, 100 a 14.20, 150 a 14.00.

Potros: 150 cueros a $ 8.50, 50 a 8.30, 100 a 8.20, 150 a 8.00, 20 a 7.00.

Cerdas: 200 kilos a $ 14.50, 500 a 14.00, 300 a 13.50, 700 a 13.00, 400 a 12.50, 600 a 12.00, 400 a 11.50, 600 a 11.00, 300 a 10.50, 200 a 10.

Corderitos 30 D a $ 1.50, 40 a 1.40, 30 a 1.30, 20 a 1.20.

Cabras: 100 kilos a $ 16.50, 400 a 16.00.

Nutria: 200 kilos a $ 2.30, 300 a 2.20, 500 a 2.00, 180 a 1.80, 200 a 1.60, 100 a 1.50, 30 a 1.3.

Zorros: 20 cueros a 0.80, 50 a 0.60.

Liebres: 100 cueros a $ 0.18, 150 a 0.15.

Sebo derretido: 4 cascos a $ 3.80, 5 a 3.60.

Sebo pisado: 5 cascos a $ 3.00, 4 a 2.80.

Lanares patagoneses: 500 kilos a $ 0.90.

Lanares criollos: 300 kilos a $ 0.85.

MERCADO DE ABASTO PROVEEDOR

Se han descargado durante el día de hoy en este mercado 123 chatas y 315 carros con un total de 842.000 kilos de verdura y 253.500 kilos de fruta.

Abre el mercado en la presente semana, con precios en plaza para todas las clases de mercadería, siendo ésto debido a la demanda habida de parte de los compradores.

MERCADO DE VACUNOS (LINIERS)

Dieron principio, las operaciones en la mañana de hoy, en este mercado con plaza algo más animada para lotes compuestos de hacienda en muy buenas condiciones de gordura y clase, aunque sus precios no acusara ningún cambio favorable, al cerrarse el mercado, lo que no acontece para el ganado de consumo, que dado su poca demanda en plaza, siguen encontrando mercado flojo, y con cotizaciones bajas.

La entrada de hoy en este mercado fué de 3211 cabezas, clasificadas en la siguiente forma: novillos 2025, vacas 939, terneros 206 y 41 bueyes. Porcinos entraron 550.

Los precios corrientes de la mañana fueron los siguientes:

Bueyse para consumo	$	77.—	a 150.—
Novillos esp. par frigorífico	"	210.—	a 224.—
Novillos mest. gordos ídem	"	180.—	a 203.—
Novillos para consumo	"	72.—	a 176.—
Novillitos para consumo	"	35.—	a 132.—
Vacas para frigoríficos	"	15.—	a 165.—
Vacas para consumo	"	37.—	a 130.—
Vaquillonas par aconsumo	"	27.—	a 115.—
Terneros para consumo	"	19.—	a 65.—

Para porcinos los precios variaron entre pesos 0.27 a 0.42 el kilo.

VENTAS DE HOY

Bargo, Lascurain y Etchegaray—
73 vacas aordas General Pintos 123.—

Ayarragaray, Schindler y Gowland—
27 novilos g. y c. gorda Guaminí 115.—
23 novillitos m. gordos ídem 128.—

Accame y Bellini—
10 vacas carne gorda General Pintos 85.—
11 ternerosr regulares General Pintos 45.—
50 terneros regulares General PinPto 28.—
1 ternero regular General Pintos 30.—

Bellocq e Hita—
30 vacs m. gordas Pehuajó 145.—
24 vacas gordas Pehuajó 130.—

Benítez y Murré—
2 novillos carne gorda Santa Fe 120.—
11 novillos buena carne Santa Fe 100.—
2 toros carne gorda Santa Fe 130.
3 vacas carne gorda Santa Fe 95.—
10 vacas carne gorda Santa Fe 85.—
8 terneros regulares Santa Fe 25.—
36 terneros regulares Santa Fe 33.—
15 terneros regulares Santa Fe 40.—

Cucullu y Felipe L.—
40 novilloscarne gorda Santa Fe 111.—
2 vaquillonas buena carne Santa Fe 72.—
1 ternero bueno Santa Fe 52.—
11 vacas carne gorda Santa Fe 107.—

Crespo y Rodríguez—
47 novillos criollos buena carne Córdoba 93.—
20novillos ídem flacos Santa e 82.—
8 novillos criollos flacos Santa Fe 75.—
8 novillos criollos flacos Santa Fe 72.—
1 vaca carne gorda Santa Fe 100.—
4 vacas carne gorda Santa Fe 90.—
5 vacas carne gorda Santa Fe 82.—
7 toritos flacos Córdoba 77.—
8 novillitos buena carne Córdoba 74.—
8 terneros buenos Córdoba 65.—

Cooperativa de Hacendados—
26 novillos gordos Pehuajó 188.—
1 vaca gorda Pehuajó 128.—
8 vacas carne gorda Pehuajó 90.—
2 vaquillonas carne gorda ídem 80.—
1 ternero bueno ídem 65.—
68 novillos carne gorda ídem 139.—

Cash, Covill Jones y Cía.—
26 novillos carne gorda Córdoba 110.—
18 vacas carne gorda Córdoba 90.—
17 terneros mamones C. Casares 28.—
1 ternero mamón C. Casares 23.—
37 novillitos flacos C. Casares 40.—

Cretto Hnos.—
9 novillos carne gorda Baradero 142.—
9 vacas m. gordas Baradero 142.—
55 novillos carne gorda San Luis 110.—
15 novillos flacos San Luis 90.—
10 vaquillonas carne gorda San Luis 85.—
5 vacas carne gorda San Luis 80.—
5 vacas buena carne San Luis 75.—

Devoto y Cía. Tomás—
7 novillo carne gorda 25 de Mayo 160.—
4 novillo carne gorda 25 de Mayo 140.—
3 novillos mest. gordos íde m. 210.—
2 vacas mest. especiales 25 de Mayo 165.—
3 vacas mest. gordas ídem 140.—
2 toros carne gorda Córdoba 110.—
4 novillos carne gorda Córdoba 115.—
52 novillos carne gorda Córdoba 117.—
4 toros carne gorda Córdoba 120.—

Lizarralde Hnos.—
25 novillos buena carne San Luis 98.—

Luro Hnos.—
5 bueyes carne gorda Santa Fe 150.—
5 bueyes carne gorda Santa Fe 149.—
5 bueyes carne gorda Santa Fe 139.—
5 bueyes carne gorda Santa Fe 143.—
25 vaquillonas flacas Caseros 35.—
22 vaquillonas flacas Caseros 37.—
29 vaquillonas flacas Caseros 20.50
5 terneros mamones Caseros 21.—

Lalor Juan—
3 vacas m. gordas Córdoba 138.50
9 vacas carne gorda Córdoba 124.—
1 novillo carne gorda Santa Fe 119.—
2 vaquillonas buena carne Santa Fe 75.50
6 novillos flacos Santa Fe 74.—
2 vacas flacas Santa Fe 60.—
2 vacas carne gorda Santa Fe 80.50
4 terneros regulares Santa Fe 38.—
2 terneros buenos Santa Fe 52.50
2 vacas flacas Santa Fe 61.—
2 vaquillonas flacas Santa Fe 59.50
19 vacas buena carne Córdoba 87.—
20 vacas buena carne Córdoba 77.—
4 vacas buena carne Córdoba 81.50
9 vacas flacas Córdoba 66.—
2 novillos carne gorda PePrgamino 130.—
4 novillos carne gorda Pergamino 124.—
12 novillos carne gorda ergamino 135.—
42 novillos gordos Córdoba 195.—
39 novillos mest. gordos San Luis 224.—
14 novillitos buena carne Saavedra 94.—
13 novillitos carne gorda Saavedra 109.—
15 novillitos carne gorda Saavedra 116.—
14 novillitos gordos Saavedra 112.—
2 novillitos buena carne Saavedra 81.—
8 novillitos carne gorda Saavedra 100.—
4 novillitos buena carne Saavedra 70.—
14 novillitos mest. gordos Saavedra 118.—
3 novillitos mest. especiales ídem 132.—
5 vacas carne gorda Córdoba 110.—
2 vacas carne gorda Córdoba 116.50
1 vaca carne gorda Córdoba 128.50
1 novillito carne gorda Córdoba 176.—
3 novillos carn egorda 9 de Julio 141.—
14 novillos carne gorda 9 de Julio 156.—
6 novillos carne gorda 9 de Julio 128.50
1 novillo carne gorda 9 de Julio 124.—
1 novillo carne gorda 9 de Julio 140.—
1 vaca carne gorda Córdoba 94.—

CASA VACCARO
ESTABLECIDA EN EL AÑO 1885
Para el Cambio General de Moneda y la compra y venta de Acciones y Títulos de renta Nacionales, Provinciales y Extranjeros, es la casa más recomendada de la República.
SEVERO VACCARO
AV. DE MAYO 646 - Buenos Aires

20 novillos carne gorda Córdoba 109.50
20 novillos buena carne Córdoba 96.—
3 novillos carne gorda Córdoba 123.—
7 vacas carne gorda Córdoba 95.—
1 novillo carne gorda Entre Ríos 140.—
21 novillos carne gorda Entre Ríos 120.—
50 novillos carne gorda Entre Ríos 141.—

Lanusse Pedro y Antonio—
1 toruno carne gorda Santa Fe 118.—
3 novillos carne gorda Santa Fe 115.—
2 novillos carne gorda Santa Fe 152.—
2 vacas carne gorda Sant Fe 119.—
2 vaquillonas buena carne Santa Fe 76.—
9 bueyes carne gorda Santa Fe 141.—
29 novillos carne gorda Santa Fe 95.50
20 novillos carne gorda Santa Fe 132.—
17 novillos flacos Santa Fe 77.50
8 vacas buena carne Santa Fe 89.—
14 vacas buena carne Santa Fe 84.50
21 novillos buena carne Santa Fe 82.—
7 vaquillonas flacas Santa Fe 53.—
19 novillos buena carne Santa Fe 83.50
2 vacas buena carne Santa Fe 92.—
2 vacas crne gorda Santa Fe 117.50
3 terneros regulares Santa Fe 44.50
6 novillos buena carne Santa Fe 97.—
3 novillos carne gorda Santa Fe 130.50
4 novillitos carne gorda Santa Fe 87.—
4 novillitos flacos Santa Fe 58.50
1 toruno carne gorda Santa Fe 115.—
1 toruno carne gorda Santa Fe 132.—
1 vaca carne gorda Santa Fe 96.—
4 novillitos flacos Santa Fe 53.50
8 vacas flacas Santa e 70.50
1 novillo buena carne Santa Fe 106.—
2 torunos carne gorda Santa Fe 119.—
8 novillos flacos Santa Fe 76.50
6 vacas flacas Santa Fe 57.—
7 terneros regulares Santa Fe 20.—
14 novillitos flacos Santa Fe 60.—
3 vacas buena carne Bahía Blanca 98.—
2 vaquillonas flacas Bahía Blanca 61.50
1 toruno buena carne B. Blanca 110.—
18 novillos buena carne Bahía Blanca 92.—
15 novillos flacos Bahía Blanca 75.—
23 novillos carne gorda B. Blanca 119.—
3 terneros regulares B. Blanca 43.50
3 terneros regulares ídem 50.—
11 vaquillonas flacas Baría Blanca 62.50
14 novillos carne gorda Río Negro 114.—
6 novillitos flacos Santa Fe 41.—
20 vaquillonas guena carne Santa Fe 79.—
13 terneros regulares Santa Fe 32.—
27 terneros regulares Santa Fe 30.—
27 novillos carne gorda ídem 113.—
7 novillitos flacos Bahía Blanca 66.50
16 vacas buena carne Río Negro 74.—
12 novillos carne gorda Río Negro 115.—
1 vaca especial Río Negro 150.—
3 novillos carne gorda Río Negro 114.—
48 novillos carne gorda, Río Negro 125.—

Mathieu y Cía.—
24novillos carne gorda Lincoln 157.—
15 vacas carne gorda Lincoln 115.—
10 terneros regulares Lincoln 45.—
6 vaquillonas buena carne Lincoln 85.—

Martínez de Hoz Hnos.—
1 toro carne gorda Villegas 150.—
1 novillo carne gordaa Csteill 150.—
18 novillos carne gorda Castelli 117.—
24 vacas carne gorda Villegas 102.—
2 vaquillonas carne gorda Castelli 100.—

Peña y Cía. Julio L.—
2 novillos gordos Santa Fe 200.—
3 novillos carne gorda Santa Fe 140.—
8 novillos carne gorda Santa Fe 150.—

Roodger y Cía. Gmo. H.—
20 novillos carne gorda Córdoba 165.50

Ruíz Baldassarre y Cía.—
5 vacas especiales Pehuajó 155.—
10 vacas carne gorda Pehuajó 120.—
10 vacas carne gorda Pehuajó 95.—
10 vacas carne gorda Pehuajó 90.—
3 vacas carne gorda Pehuajó 90.—
4 vaquillonas flacas Pehuajó 25.—

Schereiber D'Hers y Cía.—
2 novillitos carne gorda Matanza 90.—
3 vaquillonas buena carne ídem 72.—
25 novillos buena carne ídem 95.—

Rodríguez Gabino—
36 vacas m. gordas Caseros 140.—

Serantes Calme y Cía.—
4 vacas flacas Chascomús 60.—
4 vacas flacas Chascomús 30.—
8 terneros regulares Chascomús 15.—

Santamarina e hijos—
6 novillitos gordos Saavedra 115.—
24 novillitos g. y c. gorda Saavedra 160.—

Sainberry y Beretche—
6 terneros regulares G. Rodríguez 21.50
3 terneros regulares G. Rodríguez 37.—
12 terneros regulares G. Rodríguez 28.50
16 terneros regulares G. Rodríguez 25.—
16 terneros regulares G. Rodríguez 22.—
1 vaca carne gorda Córdoba 92.—
2 novillos buena carne Córdoba 80.50
2 vacas carne gorda Córdoba 107.50
3 vacas carne gorda Córdoba 102.50
12 vacas buena carne Córdoba 74.50
10 novillos carne gorda Sarmiento 145.—
6 novillitos gordos Sarmiento 114.—
1 novillo gordo Sarmiento 202.—
1 novillito flaco Maipú 66.—
3 terneros regulares Maipú 19.—
7 terneros regulares Maipú 34.—
4 terneros regulares Maipú 19.—
8 terneros regulares Maipú 35.—
10 terneros regulares Maipú 43.—
2 vacas especiales Bolívar 148.50
3 novillos m. gordos Bolívar 203.—
10 novillites carne gorda M. az 109.—
7 novillitos carne gorda M. PaPz 92.50
3 vacas carne gorda Bolívar 128.—
18 novillos gordos Bolívar 201.—
4 novillitos flacos Santa Fe 49.50
2 terneros regulares Santa Fe 24.—
6 terneros regulares Santa Fe 42.50
2 terneros regulares Santa e 38.—
5 novillitos flacos Santa Fe 47.—
7 novillitos flacos Santa Fe 85.—
8 vacas flacas Santa eF 65.—
6 novillitos buena carne Santa Fe 74.50
10 novillitos buena carne Santa Fe 70.—

Unzué Alzaga y C.—
95 novillos gordos Bolívar 180.—
1novillo carne gorda Tapalqué 100.—
1 novillo carne gorda Tapalqué 115.—
43 vacas carne gorda Tapalqué 90.—

VENTAS DE CERDOS

$ el kilo.

Amoretti Cayetano—
25 cerdos especiales M. Paz 0.42

Bargo, Lascurain y Etchegaray—
20 cerdos flacos G. Paz 0.27
2 cerdos buenos Las Heras 0.32
20 cerdos buenos Castelli 0.33

Bellocq e Hita—
40 cerdos especiales C. Casares 0.38

Cariquirry Casaux y Cía.—
19 cerdos buenos Córdoba 0.31

De Lellis y Fages Hnos.—
28 cerdos especiales G. Pintos 0.35

Coop. de Hacendados—
18 cerdos especiales Pehuajó 0.41

Lalor Juan—
30 cerdos buenos 25 de Mayo 0.33

Lanusse P. y Antonio—
20 cerdos especiales Alberti 0.42

Ruiz Baldassarre y C.—
41 cerdos buenos Pehuajó 0.33

Patrón Costas y Peró—
40 cerdos flacos 9 de Julio 0.28
24 lechones flacos 9 de Julio cada uno 4.—

MERCADO DE LANARES TABLADA

Se iniciaron las operaciones en la semana que empieza hoy, con mercado algo más animado, dado la poca entrada del día; motivo por el cual los compradores tuvieron que demostrar mayor interés y competencia para la adquisición del ganado, originando ésto una ligera reacción en las cotizaciones, especialmente para los negocios de capones.

La entrada del día fué de 3924 animales, habiéndose vendido durante la mañana 4137 cabezas, repartidas en esta forma:

La Plata Cold Storage 569, Compañía Sansinena 864, La Blanca 758, Argentino Central 170, Armour 326, y 1450 para los matarifes locales.

Los precios extremos de la mañana fueron los siguientes:

VINOS TOMBA

BLANCO y TINTO

DE MESA; PUROS Y EXCEPCIONALES

LAS FAMILIAS PUEDEN COMPARARLOS CON CUALQUIER VINO EXTRANJERO.

SI SU ALMACENERO NO LO TIENE, PIDALO POR CARTA O POR TELEFONO A

COLOMBO, TELLERIA y Cía.

Sucesores de LUIS COLOMBO y Cía.

ÚNICOS REPRESENTANTES

Bmé. MITRE 376 - Buenos Aires

U. T. 2471, AVENIDA

Capones para frigorífico, desde	$	12.40	a	16.30
Id. para matadero	"	15.50	a	18.—
Ovejas para matadero	"	8.50	a	21.30
Borregos para matadero	"	5.60	a	8.—
Id. para frigorífico	"	9.—	a	11.30
Corderos para frigorífico	"	10.20	a	10.70
Id. para matadero	"		a	7.—

VENTAS DE HOY

Iturga, Lascurain y Etchegaray—

270 corderos Frigorífico Curamalán	10.30
896 capones Frigorífico Curamalán	13.—

Beazley Manuel—

178 capones Frigorífico Torquita	14.20

Errea e hijos Antonio—

62 capones Frigorífico Origone	15.—
25 ovejas Matadero Origone	15.34
130 ovejas Matadero Origone	13.30

Lalor Juan—

146 borregos Frigorífico A. Dulce	10.—

M. de Hoz Hnos.—

20 capones Matadero Castelli	15.—
193 capones Frigorífico Castelli	16.20

Ruiz Baldassare y C.—

237 ovejas Matadero Abel	12.—

Thompson y Cía. Enrique A.—

75 capones Frigorífico Puán	14.—
19 borregos Frigorífico Puán	11.30
24 borregos Frigorífico Puán	5.30
14 borregos Frigorífico Chascomús	10.—
100 borregos Matadero Chascomús	7.20
118 borregos Matadero Chascomús	7.20

Unzué Alzaga y C.—

250 borregos Frigorífico Unzué	9.—

Velaz y Cía. Angel—

35 ovejas Matadero La Cautiva	10.30
70 ovejas Matadero La Cautiva	8.50
20 ovejas Matadero La Cautiva	5.50

Frers Julián—

50 borregos Matadero Saavedra	5.—
72 borregos Matadero Saavedra	5.—
40 borregos Matadero Saavedra	5.—
125 borregos Matadero Saavedra	7.30
70 borregos Matadero Saavedra	7.50
51 borregos Frigorífico Saavedra	9.30

Chapar y Cía. Juan—

112 borregos Frigorífico S. Fermín	11.—
19 borregos Matadero S. Fermín	7.50
27 capones Frigorífico S. Fermín	14.—
150 capones Frigorífico Chimpay	13.—
26 ovejas Matadero Fragueiro	8.50
21 corderos Matadero Fragueiro	7.—
25 corderos Frigorífico Fragueiro	10.40

Sansot Beltrán—

78 capones Matadero Parravicini	16.70
24 capones Frigorífico Parravicini	17.—

Patrón Costas y Peró—

50 capones Frigorífico [illegible]	12.40

Bayona Juan—

104 borregos Frigorífico A. [illegible]	11.30

Cucullo Felipe L.—

25 ovejas Matadero V. Valeria	21.30
20 ovejas Matadero ídem	17.50
57 borregos Frigorífico ídem	11.20

Devoto y Cía. Tomás—

175 capones Frigorífico Armas	15.50
22 borregos Frigorífico Islas	11.10
25 capones Matadero Islas	15.50
10 ovejas Matadero Islas	12.—
75 borregos Matadero Las Flores	[illegible]
10 borregos Matadero Las Flores	7.30

ASAMBLEAS

Se han citado a los señores accionistas de las siguientes sociedades:

"Roma", Compañía Italo Argentina de seguros generales, para la asamblea general ordinaria que debe celebrarse mañana, a las 2 p. m., en Bartolomé Mitre 460.

"Comptoir General de Bijouterie", para la asamblea extraordinaria que tendrá lugar mañana, a las [illegible] p. m., en la calle Sarmiento 487, escritorios 2 y 4.

"Compañía Argentino Paraguaya de Maderas Ltda.", para la asamblea general ordinaria que tendrá lugar hoy a las 4 p. m., en Cangallo 499 (5.o piso).

"Dorado" S. A. Industrial Ganadera Mercantil, para la asamblea general ordinaria que tendrá lugar mañana, a las 3.30 de la tarde, en Lavalle 341, escritorio 329.

"Dorado" S. A. Industrial Ganadera Mercantil", para la asamblea extraordinaria que debe celebrarse mañana, a las 5 de la tarde, en su local social.

VALOR DE LA PROPIEDAD

V. S. Lobato y Cía.—

Propiedad Bompland [illegible], entre [illegible] y [illegible] [illegible] de [illegible] m. [illegible] de frente por [illegible] m. [illegible] y superficie de [illegible] metros cuadrados, en $ [illegible], promedio $ [illegible] el metro cuadrado. Venta por orden judicial. Comprador, señor Manuel [illegible].

—Propiedad Mathew [illegible] entre Humberto [illegible] y San Juan, de [illegible] m. [illegible] de frente por [illegible] m. [illegible] superficie de [illegible] metros cuadrados, en $ [illegible], promedio $ 43.[illegible] el metro cuadrado. Venta por orden judicial. Comprador, señor José B. [illegible].

REMATES DE ESTA NOCHE Y MAÑANA

Judiciales. — Inmuebles

Propiedad en construcción, Independencia 322. Base, $ 12[illegible]. Mañana, a las 3 p. m. — Bravo Barros y Cía.

Haciendas

127 yeguarizos. Mañana, a las 2 de la tarde. — Juan José Linari.

—1.400 vacunos, [illegible] lanares y [illegible] carneros Lincoln, en Junín. Mañana, a la 1 p. m. — Marzuchi, Telarra y Cía.

—373 ovejas y [illegible] yeguarizos en Lezama. Mañana, a la [illegible] m. — A. Bullrich y Cía.

—1.220 vacunos y [illegible] yeguarizos en Castelli. Mañana, a las 2 p. m. — Liforena y Arrué.

—1.470 vacunos en Marcos Juárez. Mañana, a las 2 p. m. — Saliberry y Bordighi.

Muebles

Judiciales

Escritorio, biblioteca, prensa y mesita para copiar, etc. Mañana, a las 4 p. m. — J. M. Peren.

Particulares

Cajas de hierro y muebles norteamericanos. Esta noche, a las 8 [illegible]. — Carlos Esperon y Cía.

—Juegos de toda clase y gran surtido de muebles sueltos. Hoy, a las 3 p. m. — Guerrico y Williams.

Muebles de [illegible]. Mañana, de tarde y noche. — Martínez [illegible] y Cía.

—Salas, artefactos eléctricos, alfombras, etc. Mañana, a las [illegible] p. m. — Angel A. Callegari.

Artículos generales

Judicial. — Automóvil doble faetón. Mañana, a las 2.30 p. m. — Guillermo Gowland y Cía.

—Artículos rurales y varios. Mañana, a las 2 p. m. — Los mismos.

—Maderas y materiales de construcción. Mañana, a las 2 p. m. — A. Seligh y Cía.

ADUANA

EXPORTACION DE PRODUCTOS DEL PAIS

Se han exportado en los días [illegible] del corriente por el puerto de la capital los siguientes productos:

Para Génova: 90 rollizos de quebracho, con 48.000 kilos; 1.417 bolsas trigo, con 93.389 kilos.

Para Falmouth: 6.631 bolsas lino, con kilos 392.668.

Para Santos: 50 cajones fruta, con 1.750 kilos, 6.829 bolsas trigo, con 328.135 kilos; 30 bordalesas vino, con 6.033 kilos.

Para Amsterdam: 46.050 bolsas lino, con kilos 2.876.315; 75 fardos lana, con 10.093 kilos.

Para San Vicente, a órdenes: 1.500 bolsas maíz, con 90.500 kilos; 14.764 bolsas trigo, con 1.001.271 kilos; 28.099 bolsas lino, con 1.650.011 kilos.

Para El Havre: 13.000 bolsas lino, con 896.000 kilos; 215 fardos alfalfa, con 8.600 kilos.

Para Barcelona: 3.903 bolsas trigo, con kilos 250.073; 654 fardos lana, con 333.061 kilos; 3.000 cueros vacunos secos, con 21.360 kilos; 12.7[illegible] bolsas maíz, con 821.146 kilos; 2.335 bolsas harina, con 139.763 kilos.

Para Nueva York: 15.000 bolsas lino, con kilos 1.000.000.

Para Filadelfia: 94.979 kilos de huesos.

Para Las Palmas: 10.558 bolsas maíz, con 697.486 kilos.

Para Londres: 221.000 kilos de avena a granel; 700.000 kilos de trigo a granel; 11.511 bolsas afrechillo, con 515.571 kilos.

Para Liverpool: 10.006 bolsas maíz, con kilos 636.437; 7.591.773 kilos de maíz a granel; 6.515 bolsas trigo, con 437.147 kilos; 2.474.434 kilos de trigo a granel; 1.475 bolsas afrechillo, con 100.727 kilos; 325 fardos lana, con kilos 230.897; 21.370 cueros vacunos salados, con 674.688 kilos; 724 cascos sebo, con 148.021 kilos; 1.450 cajones carne conservada, con kilos 67.243; 64 cajones lenguas conservadas, con kilos 2.965.

MARÍTIMAS

Marea y viento

Desde las 6 hasta las 9 a. m. de hoy, según el semáforo del Riachuelo:

6 a. m., 20 pies: viento O.
7 a. m., 19 pies 8 pulgadas: viento O.
8 a. m., 19 pies 4 pulgadas: viento O.
9 a. m., 19 pies: viento O.
5 pies más en el canal norte.

Vapores esperados

Vapor nacional Juanita, de Porto Alegre, en el dique 4, con carga, entró a las 7 a. m.

Id. inglés Lynton Grange, de Liverpool, en el dique 2, con carga general.

Id. danés Orkild, de Mobile, en la Boca, con carga general.

Id. nacional Rabione, de Paranaguá, en el dique 1, con carga, entró a las 7 a. m.

Id. inglés Clumberhall, de Newport, en la Boca (ferrocarril Sud), con carbón.

Mañana: vapor español Infanta Isabel de Borbón, de Barcelona, en la dársena norte, con pasajeros, correspondencia y carga general.

Id. inglés Deseado, de Liverpool, en la dársena norte, con pasajeros, correspondencia y carga general.

Vapores a salir

Vapor inglés Dochra, del dique 2 para San Vicente, con carga.

Vapores de los ríos

Llegaron: Ciudad de Montevideo y Cabo Santa María, de Montevideo; Paris, de Salto y escalas; Luna, de Carmelo; Anita Barthe, de Posadas y escalas.

Salen: Ciudad de Montevideo y Cabo Santa María, a las 10 p. m., para Montevideo.

Mañana saldrá para Asunción y escalas el vapor Humaytá.

Línea de la costa sud

Asturiano, salió el 19 de ésta para Punta Arenas.

Presidente Quintana, saldrá el 24 de la dársena sud para Caleta Oliva.

Brasil, saldrá el 24 de la Boca para San Antonio.

Madrid, saldrá el 25 de la dársena sud para Puerto Madryn.

Pomona, salió ayer de ésta para Bahía Blanca.

Mastotal de Patagones para ésta, salió ayer de Bahía Blanca.

Quebracho Argentino, procedente de ésta llegó el 19 a Bahía Blanca.

Pellegrini, salirá hoy de San Antonio para ésta.

Roma, procedente de ésta llegó el 19 por la noche a Madryn.

Quequén, llegó ayer a ésta procedente de Necochea.

Argentino, de Punta Arenas paar ésta, llegó ayer a Madryn.

Línea del Brasil

Juanita, llegó hoy a ésta procedente de Porto Alegre.

Benjamín, llegó el 19 a Paranaguá, a cargar, para ésta.

[illegible], procedente de Paranaguá, llegó [illegible] a ésta.

Porvenir, saldrá el 21 de [illegible] para Santos.

Independencia, saldrá el 21 de Santos para Paranaguá.

[illegible], saldrá el 21 de ésta para Porto Alegre.

Palmata, saldrá hoy de Paranaguá para ésta.

[illegible], salió el 19 de ésta para Río de Janeiro.

Posición de los vapores de pasajeros

De la Mala Real Inglesa

Araguaya, en Liverpool.

Amazon, procedente de Liverpool, llegará pasado mañana a ésta.

Demerara, salió el 31 de La Plata para Liverpool.

Desna, en viaje de Liverpool para ésta.

Darro, de Liverpool para ésta, salió el 15 a las 6 p. m. de Lisboa.

Deseado, procedente de Liverpool, llegará mañana a ésta.

Orita, de Liverpool para el Pacífico, llegará el 2[illegible] a Montevideo.

Oruesa, del Pacífico para Liverpool, salió el [illegible] de Montevideo.

Victoria, de Liverpool para el Pacífico, salió el [illegible] de Valparaíso.

California, procedente del Pacífico, llegó el [illegible] a Liverpool.

Magdalena, salió el [illegible] de Liverpool para Liverpool, para escalas en Punta Arenas y Montevideo.

De Lamport y Holt

[illegible], salió el [illegible] de ésta para Nueva York.

[illegible], salió el [illegible] de Nueva York para ésta.

[illegible], salió el [illegible] de Nueva York para ésta.

[illegible], procedente de La Plata llegó el [illegible] a Nueva York.

[illegible], salió el 17 de La Plata para Nueva York.

De la Nelson Line

Highland-Piper, procedente de La Plata llegó el [illegible] a Londres.

Highland-[illegible], salió el 23 de enero de La Plata para Londres.

Highland-Pride, salió el 16 de La Plata para Londres.

Highland-S[illegible], salió el [illegible] de La Plata para Londres.

Highland-Loch, procedente de Londres llegó [illegible] a ésta.

Highland-Laddie, salió el [illegible] de Londres para ésta.

Highland-Hope, salió el 10 de Londres para ésta.

Highland-Scot, salió el 17 de Londres para ésta.

De la Houlder Line

El Paraguayo, salió el 17 de La Plata para Liverpool.

Del Lloyd Real Holandés

[illegible], de Amsterdam, saldrá para ésta el [illegible] de marzo.

[illegible], de Amsterdam para ésta, salió el [illegible] de la [illegible].

Gelria, de Amsterdam para ésta, salió el [illegible] a las [illegible] p. m. de Bahía.

T[illegible], de ésta para Amsterdam, llegará mañana a Lisboa.

Zeelandia, salió el [illegible] de ésta para Amsterdam.

De la Sud Atlantique

Sequana, de Burdeos para ésta salió el 9 de Lisboa.

Garonne, de ésta para Burdeos, salió el 15 de Santos.

Samara, de ésta para Burdeos, salió el 1[illegible] de Río de Janeiro.

[illegible], procedente de ésta llegó el [illegible] a Burdeos.

[illegible], de Burdeos para ésta salió el 10 de Lisboa.

De la Trasatlántica Española

León XIII, de ésta para Bilbao, salió el 16 a las 12 p. m. de Santos.

P. de Satrústegui, de Bilbao para ésta, debe haber salido el 19 de Cádiz.

Reina Victoria Eugenia, procedente de ésta, llegó ayer a las 10 a. m. a Barcelona.

Infanta Isabel de Borbón, procedente de Barcelona llegará mañana a ésta.

De la línea Pinillos

Infanta Isabel, de ésta para Barcelona, llegó esta mañana a Santos.

Catalina, procedente de Barcelona llegó el 14 a ésta.

Príncipe de Asturias, debe salir hoy de Barcelona para ésta.

De los Transportes Marítimos

Pampa, salió el 10 de Marsella para ésta.

Del Lloyd Sabaudo

Tomaso di Savoia, salió el 16 de Génova para ésta.

Principe di Udine, de ésta para Génova, salió el 9 de Santos.

De La Ligure Brasiliana

Garibaldi, salió el 16 de ésta para Génova.
Cavour, salió el 17 de Génova para ésta.

Del Lloyd Italiano

Indiana, saldrá el 24 de ésta para Santos.

Entradas y salidas de buques de Ultramar habidas en el puerto de la capital desde las 8 a. m. de ayer hasta las 8 a. m. de hoy.

Entradas: vapor francés Mont-Cenis, id. inglés Maissonier, barca uruguaya Lluis, vapor nacional Juanita.

Salidas: vapor inglés Keloindale, id. id. Highland-Loch, id. id. Waneti.

Movimiento de vapores

Deseado. — Este paquete de la Mala Real Inglesa, pasó esta mañana por Maldonado, procedente de Liverpool. Mañana a primera hora debe entrar en la dársena norte. Trae pasajeros, correspondencia y carga general.

Infanta Isabel de Borbón. — Debe llegar mañana a la dársena norte procedente de Barcelona, con pasajeros, correspondencia y carga general.

Moinho Fluminense. — Este vapor nacional, en viaje para Francia con cereales y mulas, pasó ayer a las 10.0 a. m. por Fernando Noronha sin novedad.

Lapa. — Este buque brasileño, que había varado el 16 en el paso Portugues, pudo zafar el 17 sin alijar carga y sin sufrir ninguna avería, llegando el 18 al puerto de Rosario.

Maissonier. — Procedente de Nueva York, entró ayer en el dique 4 este vapor inglés de la compañía Lamport y Holt. Es un buque nuevo, construído en Glasgow el año pasado, especialmente para conducir carnes congeladas; tiene 7.296 toneladas de registro, mide 440 pies de largo, 5[illegible] de ancho y 35 de altura. Ha hecho ya unos viajes entre Inglaterra y Nueva York, y ahora recibirá en nuestro puerto un cargamento completo de carnes congeladas para Francia.

Vapores correos a salir

Febrero 22: vapor inglés Orita, llevará correspondencia para la fragata Presidente Sarmiento, Punta Arenas, Malvinas, Chile, Perú, Ecuador y Panamá, hasta la 4 p. m. sin alcance.

Febrero 24: vapor italiano Indiana, llevará correspondencia para Brasil, Sengal e Italia hasta las 2 p. m. sin alcance.

Febrero 2[illegible]: vapor inglés Amazon, llevará correspondencia para Brasil, Australia, Nueva Zelandia, Sud Africa, Cabo Verde, España, Bélgica, Francia, Gran Bretaña, Suiza, Italia, Grecia, Egipto y Portugal; franqueo simple hasta las 2 p. m. y con alcance hasta las 7 p. m.

Vapores correos a llegar

Mañana: vapor español Infanta Isabel de Borbón, distribuirá correspondencia de Europa y Brasil hasta el 7 del corriente.

Mañana: vapor inglés Deseado, distribuirá correspondencia de Europa hasta el 30 de enero.

Febrero 23: vapor inglés Amazon, distribuirá correspondencia de Europa y Brasil hasta el 2 del corriente.

Prácticos de turno para los vapores de salida

Del puerto: 15 Nicolás B. Damianich, 16 José Sandaz, 17 Tomás Cespi, 18 Pascual Chiota, 19 Juan Balestra, 20 Santos Fiannaca, 21 Santiago Giglio, 22 Pedro Viscovich, 23 Pascual Doneto, 24 Natalio Hillich.

De los ríos de la Plata, Paraná y Uruguay: 9 Jorge Bagunovich, 10 Otto Thiemann, 11 José F. aPtrón, 12 Manuel Consiguiere, 14 Ismael Suiro, 15 Pedro Ortiz.

DIRECCION PATENTES DE INVENCION Y MARCAS DE FABRICA, DE COMERCIO Y DE AGRICULTURA.

Marcas solicitadas el 19 de febrero de 1916.

51634

51635

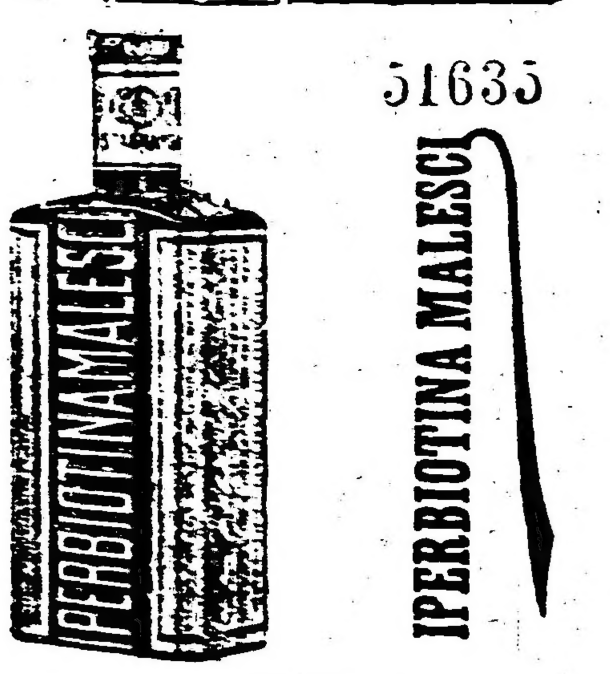

48027

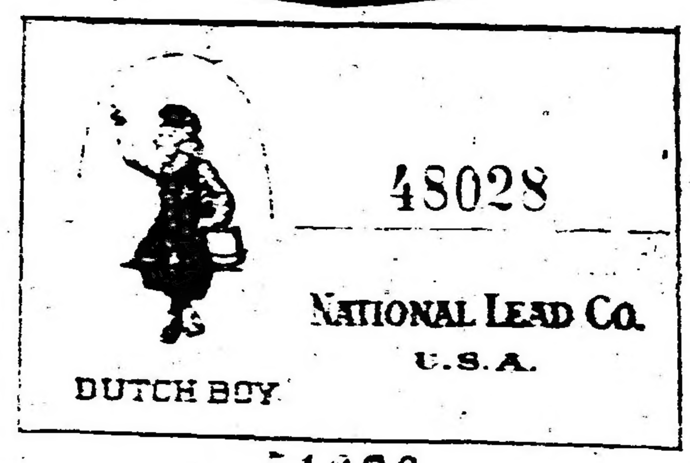

51636

PICCADILLY HOUSE

[illegible]

OBLIGADO & Cía.

Agentes de Patentes y Marcas — B. Mitre 313

AVISOS VARIOS

TALLER DE PINTURAS
DE JUAN J. GUERRA
PRESUPUESTOS GRATIS
CIUDAD O CAMPAÑA
SAN SALVADOR 3869

ESPECTACULOS

TEATROS

SAN MARTIN. — ESMERALDA 257. — Compañía argentina de ópera. La primera formada a base de elementos nacionales. — Maestros directores y concertadores: Cav. Armando Gallerani y Francisco Rando. — Hoy: LA BOHEME. — Platea, [illegible] $.

COMEDIA. — C. PELLEGRINI 248. — Compañía de zarzuela dirigida por Miguel Lamas. — Hoy a las 5 p. m.: LA CASA DE QUIROS. — A las [illegible]: EL ALMA DEL LEON, LA CASA DE QUIROS, LA CORTE DE FARAON. — Platea, 1 [illegible] $ por sección. — Mañana estreno de la opereta EL AMOR ENMASCARADO.

APOLO. — CORRIENTES 1388. — Compañía de zarzuela española Montero-Gallego. — Primer actor y director Eliseo San Juan. — Maestro concertador y director de orquesta, Felipe Torres. — Hoy, [illegible]: LOS TRES GORRIONES, RUIDO DE CAMPANAS y LA PATRIA CHICA. — Platea, [illegible] $ por sección.

MARCONI. — RIVADAVIA 2330. — Compañía española de operetas y zarzuelas Aída Arce. — Maestros directores: Samuel Arce y Carlos Pibernat. — Hoy, la opereta en tres actos, MUJER MODERNA. — Platea, 1.50 $.

AVENIDA. — AVENIDA DE MAYO 1222. — Compañía española de zarzuela. — Director artístico, Manuel F. Palomero. Primer actor, Miguel Lisero. — Director de orquesta, [illegible] Torres. — Hoy: LA CARNE FLACA, MOLINOS DE VIENTO, LA EUROPEA. — Platea, $ 1 por sección. — Mañana martes, estreno de la zarzuela AMOR CAMPESINO.

MAYO. — AVENIDA DE MAYO Y LIMA. — Compañía de variedades. Espectáculo por secciones especial para familias. — Hoy [illegible] — [illegible] La [illegible], La Gazela [illegible], La [illegible], Los [illegible], [illegible] Mirko. — Platea, sección [illegible] $ 1 — [illegible] $. — [illegible] La [illegible], Ferra-Palma, La [illegible], [illegible] García, La Serrana, The [illegible]. — Platea, [illegible] $.

BUENOS AIRES. — CANGALLO 1242. — Espectáculo de [illegible] y variedades. — Hoy, variado programa cinematográfico y números de variedades por notables artistas.

BATTAGLIA. — (ANTES NACIONAL NORTE). — Santa Fe 1979. — Compañía dramática [illegible] nacional dirigida por el primer actor [illegible] en la que figura la primera actriz [illegible]. — Hoy, despedida de la compañía [illegible] ANZUELO, LOS DERECHOS DE LA SALUD. — Platea con entrada, 1.50 $.

VARIEDADES. — PLAZA CONSTITUCION. — Compañía criolla de atracciones y variedades [illegible]. — Hoy [illegible] NAPOLI FINTORESCA [illegible] y el drama JULIAN JIMENEZ. — Platea, 1 $.

VARIEDADES Y CIRCOS

CASINO. — MAIPU 334. — Compañía de variedades [illegible]. — Hoy [illegible] LA PETITE GOSSE, [illegible]. — Platea, 1 $.

PARQUE JAPONES. — CALLAO Y PASEO DE JULIO. — Diversiones al aire libre. Teatro Roma, [illegible] Water-Chute, Las Olas, Rueda gigante, Canal misterioso, [illegible]. Bandas de música. Domingos y días feriados, tarde y noche fuegos artificiales. — Entrada días hábiles, tarde, una persona mayor con dos niños, 1 $. — Noches y domingos, tarde 1 $. [illegible] $.

CIRCO ANSELMI. — LAVALLE Y LARREA. — Compañía acrobática y de dramas nacionales. — Próximamente debuto de la nueva compañía.

SKATING RINK PABELLON. — FLORIDA 144. — Patinaje sobre ruedas. Tres secciones diarias, mañana, tarde y noche. Gran banda [illegible].

FRONTON BUENOS AIRES. — CORDOBA [illegible]. — Mañana, gran [illegible] p. m. [illegible] partidos [illegible].

OPERA. — CORRIENTES 860. — CARNAVAL DE 1916. — Seis bailes de máscaras y particulares en las noches del 4, 5, 6, 7, 11 y 12 de marzo. — Palcos bajos y balcón, [illegible] $; palcos altos, [illegible] $; tertulia de cuarta galería, [illegible] $. Abono por los seis bailes. [illegible] secretaría del teatro, Suipacha [illegible], queda abierta de 10 a 11 a. m. y de 2 a 5 p. m.

COLISEO. — CARNAVAL DE 1916. — EMPRESA [illegible]. — Abono a los seis bailes de máscaras que se realizarán en las noches del 4, 5, 6, 7, 11 y 12 de marzo. Palcos [illegible]. [illegible] en la secretaría del teatro de 10 a 12 m. y de 4 a 6 p. m. todos los días.

POLITEAMA ARGENTINO. — CORRIENTES [illegible]. — Carnaval de 1916. — Seis bailes de máscaras y particulares en las noches del 4, 5, 6, 7, 11 y 12 de marzo. Orquesta [illegible]. [illegible] Abono por los seis bailes [illegible] palcos altos 40 $.

SAN MARTIN. — ESMERALDA 257. — CARNAVAL de 1916. — Seis bailes de máscaras [illegible] en las noches del 4, 5, 6, 7, 11 y 12 de marzo. Precios populares.

CASINO. — MAIPU 334. — CARNAVAL DE 1916. — Seis bailes de máscaras y particulares en las noches del 4, 5, 6, 7, 11 y 12 de marzo [illegible]. — Entrada para caballeros, [illegible] $. Señoras gratis. — Queda abierto el abono para estos bailes en la boletería del Casino.

CINEMATOGRAFOS

PALACE THEATRE. — CORRIENTES [illegible]. — Hoy función tarde y noche [illegible].

SELECT. — SUIPACHA 482. — HOY FUNCION tarde y noche [illegible].

EMPIRE THEATRE. — CORRIENTES Y MAIPU. — Hoy función tarde y noche [illegible] Misterios de un alma [illegible].

CINE OPERA. — CORRIENTES 846. — HOY FUNCION tarde y noche: Variado programa con estrenos.

SPLENDID THEATRE. — SANTA FE [illegible]. — Función tarde y noche [illegible]. El [illegible] ciego.

LAVALLE. — LAVALLE [illegible]. — HOY FUNCION tarde [illegible] La secretaria de [illegible] partes.

ELECTRIC PALACE. — LAVALLE 836. — HOY función tarde y noche [illegible] Amor [illegible].

PETIT PALACE. — LIBERTAD 976. — HOY función tarde y noche: Variado programa y estrenos.

SMART PALACE. — CORRIENTES 1222. — Hoy función tarde y noche: Carlitos en su extraño compromiso. Por un cigarrillo.

IMPERIAL. — CANGALLO Y ESMERALDA. — HOY función tarde y noche: Corazón sencillo. El Instinto ciego. Bellezas naturales del Japón.

EXCELSIOR. — CORRIENTES 2252. — HOY función tarde y noche: Variado programa con estrenos.

CRYSTAL PALACE. — CORRIENTES 2[illegible]. — HOY función tarde y noche: De boxeador a detective, en 10 partes. Saboya [illegible], en 3 partes.

MIGNON PALACE. — JURAMENTO 2422. — HOY función tarde y noche: La señora de la máscara negra.

THE AMERICAN PALACE. — CORDOBA Y [illegible]. — Hoy función tarde y noche: La [illegible] del sueño. Papá [illegible].

BIJOU SALON. — PUEYRREDON [illegible]. — HOY función tarde y noche [illegible].

DON JUAN DE GARAY. — GARAY 2412. — HOY función tarde y noche: Variado programa con estrenos.

DE LAS FAMILIAS. — CABILDO Y [illegible]. — Hoy función tarde y noche: Variado programa [illegible].

ESLAVA. — SUIPACHA 4[illegible]. — HOY FUNCION [illegible].

PETIT COLON. — CORDOBA [illegible]. — HOY función tarde y noche: Variado programa con estrenos.

CINE SALON PARIS. — [illegible]. — Espectáculo escogido para familias. — Todos los más grandes estrenos.

GRAN [illegible]. — [illegible]. — Hoy función tarde y noche: Variado programa con estrenos.

AVISOS POPULARES

DIEZ CENTAVOS POR PUBLICACION

TRABAJOS PEDIDOS

APRENDIZAS DE [illegible] [illegible].

B[illegible] [illegible].

COCINERA SE NECESITA [illegible].

COCINERA SE NECESITA [illegible].

COCINERA SE NECESITA [illegible].

C[illegible] [illegible].

DEPENDIENTE [illegible].

E[illegible] [illegible].

JARDINERO [illegible].

L[illegible] [illegible].

M[illegible] [illegible].

M[illegible] SE NECESITA CON [illegible].

M[illegible] [illegible].

M[illegible] [illegible].

N[illegible] [illegible].

O[illegible] [illegible].

PLANCHADORA [illegible].

S[illegible] [illegible].

SIRVIENTAS SE NECESITAN [illegible].

S[illegible] [illegible].

S[illegible] [illegible].

TRABAJOS OFRECIDOS

A[illegible] [illegible].

A[illegible] [illegible].

A[illegible] [illegible].

C[illegible] [illegible].

C[illegible] [illegible].

C[illegible] SE OFRECE EN [illegible].

D[illegible] [illegible].

E[illegible] [illegible].

F[illegible] [illegible].

H[illegible] [illegible].

J[illegible] [illegible].

L[illegible] SE OFRECE EN [illegible].

M[illegible] SE OFRECEN [illegible].

M[illegible] [illegible].

N[illegible] [illegible].

OFICIAL SASTRE [illegible] SE OFRECE [illegible].

REPARTIDOR PANADERO CON RECOMENDACIONES [illegible].

SEÑORA FORMAL, española, SE OFRECE PARA [illegible].

VENTAS VARIAS

ESCARAPELAS CON LA FOTOGRAFIA DE [illegible] Avaia Burkis y Cía. Sarandí [illegible].

Adolfo Bullrich y Cía.

Sucursales y remates-ferias de haciendas periódicos en Bahía Blanca, Azul, Chascomús, 30 de Agosto, Necochea, Coronel Suárez, Utracán, Quequén y De Bary.

LIQUIDACION DE LA ALICIA. — 200 vacas Durham de pedigree, puras por cruzamiento y lecheras, 15 toros Durham de pedigree y puros por cruza; 600 ovejas Lincoln de pedigree y 20 caballos de trabajo, por liquidación de la cabaña Alicia, en Lezama, ferrocarril Sur, del señor Federico Miller.

El martes 22 de febrero, a las 11 de la mañana, en las instalaciones de Lezama, cedidas galantemente por los señores Salaberry y Bercetche.

Oportunamente detalles completos. — Adolfo Bullrich y Cía. 301 v. feb. 21

4100 VACUNOS DE "LA ARMONIA" DE COBO—

Haciendas de muy alta mestización Durham y gran estado, incluso 215 piezas de pedigree, vacas y vaquillonas puras por cruzamiento con y sin crías, vacas con y sin crías y vaquillonas de alta mestización y novillos de los rodeos generales, marca líquida del establecimiento "La Armonía" del señor Héctor Cobo, en la estación Cobo, F. C. Sur, de acuerdo con el siguiente detalle:

De pedigree—
133 vacas servidas.
49 terneras.
32 vaquillonas.

Puras por cruza—
200 vacas servidas por toros importados y de pedigree.
200 vaquillonas de 2 a 3 años, servidas por toros importados y de pedigree.
300 vaquillonas de 2 a 3 años, servidas por toros importados y de pedigree.
200 vaquillonas de 1 1|2 años.
100 vacas incluso 50 crías al pie.
200 vacas incluso 50 crías al pie.

De alta mestización—
500 novillos de 1 a 2 años.
1000 vacas incluso 500 crías, gran estado.
650 vaquillonas de 1 1|2 años, muy buen estado.
200 vacas servidas por toros importados y de pedigree.
300 vacas servidas por toros importados y de pedigree.

Lanar—
50 carneros Lincoln puros de origen.

Yeguarizo—
2 manadas yeguas de tiro liviano.

La venta se realizará

El viernes 3 de marzo, a las 12 m., en el mismo establecimiento después de un almuerzo campestre, con las haciendas a la vista y debidamente clasificadas en lotes. Oportunamente detalles de trenes.

Otros informes en nuestra casa, Florida 269 y 273, Buenos Aires.—Adolfo Bullrich y Cía.

PLANTEL SHORTHORN DE PEDIGREE—

Dos toros padres importados, 50 vacas servidas con treinta crías al pie, 26 vaquillonas y 18 toritos Shorthorn de pedigree que formaban el plantel de la cabaña Nueva Caledonia, del señor Federico Alvarez de Toledo (hijo), se rematarán por orden y cuenta de su dueño, señor Francisco V. Maissa.

El jueves 24 de febrero, a las 3 p. m., en nuestro patio, San Martín 254. Comisión 6 o|o a cargo de los compradores. — Adolfo Bullrich y Cía. 327-v-23-feb.

LINCOLN DE LA MARIANA—

20 carneros Lincoln procedentes del establecimiento La Mariana, del señor Patricio A. Smith, se rematarán

El viernes 25 de febrero, a las 3 de la tarde, en nuestra casa, San Martín 254. Comisión a cargo de los compradores. — Adolfo Bullrich y Cía. 328-v-24-feb.

MATIAS PINEDO OLIVER

Reconquista 144. — U. T. 1308, Avenida

JUDICIAL

En Ramos Mejía, F. C. O., y sobre el terreno

EL DOMINGO 27 DE FEBRERO, A LAS 4

REMATARE

CON LA BASE DE $ 40.000 c|l Y POR ORden del Síndico Liquidador de los bienes pertenecientes a la razón social Ojea, García y Cía., la magnífica casa-quinta conocida por "Villa Griselda", en el pueblo de Ramos Mejía F. C. O. calle Rivadavia núm. 13732.

DIMENSIONES. 56 varas 027 milímetros de frente a Rivadavia con un contrafrente de 55 varas 996 milímetros, por 119 varas 950 milímetros de fondo en el costado Este y 120 varas 445 milímetros en el costado Oeste, con una superficie total de 5.820 varas 075 milímetros cuadrados.

LINDA: al Norte con la calle Rivadavia; al Este y Sudeste con calles sin nombre y al Oeste con los lotes 13 y 17 de la misma manzana 2.

Su espléndida situación a solo 20 minutos de la capital, sobre la calle Rivadavia adoquinada hasta aquélla, y a sólo 200 metros de la estación del ferrocarril, convierten esta lujosa y cómoda mansión en el sitio ideal para la temporada veraniega.

EDIFICACION: Consta de un cuerpo principal construído con materiales de primera, a dos alas, y distribuído como sigue: sala, escritorio, 8 dormitorios, gran comedor y dos cuartos de baño, con patio interior rodeado de galería. Cuerpo independiente comprendiendo: cocina, despensa, carbonera, dos cuartos altos para servicio, cuarto de baño y gran pileta cubierta.

OTRO cuerpo al fondo de la quinta con una pieza alta y otra baja, cochera, caballeriza, gallinero, etc.

Gran plantación de árboles frutales, forestales y de adorno.

CONDICIONES DE VENTA: La propiedad reconoce una primitiva hipoteca de 9000 cédulas reducida hoy a 8000, el servicio de las cuales podrá continuar haciendo el que resultare comprador, debiendo abonarse el resto al contado en el acto de firmarse la escritura.

Seña 8 o|o y comisión 2 o|o, las que deberán abonarse en el acto del remate al firmar el boleto correspondiente.

Por más datos, dirigirse a mi escritorio.

333 v. Febr. 26

MAÑANA
A LAS 4 P. M.

Tienda y Zapatería

PACHECO y RECIO
CORRIENTES 531

lun. y vierns.

GUERRICO & WILLIAMS

MUEBLES. EN SU NUEVA CASA, BARtolomé Mitre 757, un remate muy grande de muebles, mucho nuevo y mucho usado; pianos, muebles de roble americano (mucha cantidad y variedad), comedores, dormitorios, cortinados, alfombras, cuadros, muebles de marroquí, búfalo, hule, cuero, etc.; baños, bidets, lavatorios, hermosas arañas de cristal y bronce modernas, arañas sencillas, bibliotecas, escritorios, casilleros, muebles sueltos de adorno e infinidad de cosas imposibles de detallar. **El lunes 21 del corriente, a la 1 del día y 8 de la noche, en nuestra casa** Bartolomé Mitre 757 (entre Maipú y Esmeralda); venta en la forma de siempre a todo precio. Comisión 10 o|o. — Guerrico y Williams.

323.—v. 19 feb.

Banco Hipotecario Nacional

SUCURSAL LA PLATA

UNA FRACCION DE CAMPO UBICADA en el cuartel 8.o del partido de Chascomús, compuesta de una superficie total de 1.238 hectáreas, 74 áreas, 56 centiáreas. Préstamo N.o H.o 665|3208, serie C. H. A. 6 o|o de pesos 50.000.

El Banco Hipotecario Nacional rematará en el local de su sucursal, en la ciudad de La Plata, establecida en la calle 51 número 529, el día **LUNES, VEINTE Y OCHO DE FEBRERO DE MIL NOVECIENTOS DIEZ Y SEIS, A LAS DOS DE LA TARDE,** una fracción de campo ubicada en el cuartel 8.o del partido de Chascomús, compuesta de una superficie total de 1.238 hectáreas, 74 áreas, 56 centiáreas, **lindando:** al N. O., herederos de Juan Míguens; al S. O., el lote 7 y parte del 8; al S. E. el lote 6 y parte del 8, y al N.E., el lote 3.

BASE DE VENTA: $ 66.500

El comprador continuará haciendo el servicio de la hipoteca originaria de $ 50.000 que reconoce la propiedad, reducida hoy a $ 46.451 con 993 milésimos y abonará en dinero el exceso sobre esta suma hasta el precio de compra. Los títulos pueden ser examinados en la oficina del Banco antes del remate. Verificado éste, no habrá lugar a reclamo. Seña, 5 o|o y comisión 1 o|o, que serán exigidas en efectivo en el acto del remate, el que se efectúa con sujeción a lo dispuesto en las leyes vigentes números 8172 y 9155. Por informes, ocurrir al Banco Hipotecario Nacional (25 de Mayo 245, capital federal) o a su sucursal en La Plata.

Aviso iniciado en LA EPOCA, el 11 de febrero de 1916.

299—v. 28 feb.

PEDRO Y ANTONIO LANUSSE

En General Pico, F. C. O. y P.

El viernes 25 de febrero

2640 vacunos
2500 lanares
y 36 yeguarizos

HACIENDAS EN GENERAL PICO, FERROcarril O. y P. Remate-feria de haciendas generales en el local de los señores Bo hermanos.

El viernes 25 de febrero, a las 2 de la tarde con las haciendas a la vista, clasificadas en lotes, y de acuerdo con el siguiente detalle:

150 novillos mest. Durham, 2 1|2 años, tipo frigorífico; 800 id id id 1 1|2 a 2 años, tipo frig.; 120 id cuarterones, 3 y 4 años, gordos; 120 id criollos, gordos; 225 vacas mestizas Durham, con 225 terneros al pie, gran clase y estado; 75 vacas mestizas Durham, con 75 terneros, buen estado; 100 vacas gordas; 250 vaquillonas mestizas Durham, 2 1|2 años, especiales, sola marca, servidas; 200 vaquillonas mestizas Durham, 1 1|2 y 2 años, gordas, servidas; 50 vaquillonas mestizas Durham, 3 años, sola marca, servidas; 250 vacunos al corte; 2000 ovejas Lincoln, especiales; 500 id cruza Lincoln, para consumo; 32 yeguarizos.

Ventas al contado. Comisión 2 o|o a compradores y vendedores en haciendas generales y 3 o|o en reproductores y yeguarizos.

Por más datos e informes dirigirse a nuestro escritorio en ésta, Belgrano 836, o a los señores Casenave y Hnos., en Pico.—Pedro y Antonio Lanusse. v-25-feb.

CONVOCATORIAS

MINISTERIO DEL INTERIOR

Convocatoria a elecciones

Buenos Aires, febrero 9 de 1916.

Atento a lo dispuesto por los artículos 22 y 23 de la Ley Elecciones Nacionales de febrero 13 de 1912 (N.o 8871).

EL PRESIDENTE DE LA REPUBLICA

Decreta:

Artículo 1.o Convócase al pueblo de la Capital Federal para el día domingo 2 de abril próximo, con el objeto de que proceda: 1.o, a la elección de cuarenta y cuatro electores de Presidente y Vicepresidente de la República; 2.o, a la elección de once diputados al honorable Congreso de la Nación, en reemplazo de los ciudadanos Marcelo T. de Alvear, José L. Cantilo, Enrique Dickmann, Luis María Drago, Vicente C. Gallo, Juan B. Justo, Fernando Saguier, Delfor del Valle y Estanislao S. Zeballos, que terminan su mandato el día 30 de abril próximo, y de los ciudadanos Alfredo L. Palacios y Lauro Lagos, que renunciaron y cuyos mandatos terminaban en la misma fecha.

Art. 2.o De conformidad con lo prescripto en los artículos 55 y 58 de la mencionada Ley, cada elector votará por treinta electores de Presidente y Vicepresidente de la República y por ocho diputados, colocando en un mismo sobre las listas de los candidatos.

Art. 3.o Comuníquese, publíquese, dése al Registro Nacional y archívese. — PLAZA. — Miguel S. Ortiz.

300—v. ab. 1.

SOCIEDAD ANONIMA HIPODROMO NACIONAL.— Habiendo aprobado la asamblea reunida el 12 del corriente, el dividendo propuesto por el Directorio, se comunica a los señores accionistas que pueden pasar por las oficinas de la Sociedad, Corrientes 758, a percibir su importe, todos los días hábiles de 1 a 4 p. m. desde el día 15 del corriente en adelante.

Buenos Aires, Febrero 14 de 1916. — El gerente.

"BANCO CONSTRUCTOR ARGENTINO" — ASAMblea General Ordinaria del 13 de Marzo de 1916. — Primera convocatoria. — De conformidad con lo prevenido en el artículo 16 de los Estatutos, convócase a los señores accionistas a la Asamblea General Ordinaria que tendrá lugar el 13 de Marzo de 1916 a las 4 p. m. en el local social, Perú 321, para tratar la siguiente

ORDEN DEL DIA

1.o Lectura y consideración de la memoria, balance general e inventario, cuenta de ganancias y pérdidas e informe del síndico, correspondientes al ejercicio terminado el 31 de Diciembre de 1915.

2.o Distribución de utilidades.

3.o. Elección de presidente, vicepresidente, un vocal y un suplente por tres años en reemplazo del vocal señor José Rezzano, que fué electo presidente y de los señores José Castiglioni y Francisco Fresone que terminan su mandato; pro tesorero y un vocal por dos años en reemplazo de los señores Clemente D. Bordenave y Pablo B. Claverie que renunciaron; síndico titular y dos síndicos suplentes por un año en reemplazo de los señores Carlos D. Tyler, David Caunedlle y Alfonso Boude.

4.o Designación de dos accionistas para que aprueben y firmen el acta de la asamblea.

Nota: Los señores accionistas que deseen asistir a la asamblea, de acuerdo con el artículo 27 de los Estatutos, deberán depositar en las oficinas del Banco, hasta dos días antes del señalado para la reunión, las acciones y certificados que posean. Buenos Aires, Febrero 19 de 1916. — J. Rezzano, presidente; A. Ferrero, secretario. 330 v. Marzo 11.

CURSO GRATUITO DE TELEGRAFIA

En el local de la escuela Rioja 890 se dictan clases gratuitas de esta asignatura y en cuyo curso existen asientos vacantes. La enseñanza es para ambos sexos. Las clases funcionan los días lunes, miercoles y sábados, de 8 a 10 de la noche.

PROFESIONALES

MEDICOS

ANALISIS LABORATORIOS y FARMACIA *Abierto Día y Noche*
SUIPACHA 477 U. T. 818, Libertad DOCTORES **NELSON**

Doctor CANTARELL Especialista en las enfermedades de la piel, vías urinarias, secretas de ambos sexos y las propias de las señoras. Tratamiento científico, eficaz y rápido de la neurastenia, debilidad vital y agotamiento.
De 2 a 5 p.m. LAVALLE 910 y 8 a 9 p. m.

DOCTOR ALFREDO SCARANO
Sífilis, venéreas, piel. Servicio de la Asistencia Pública. Azcuénaga 334, de 2 a 6 y de 8 a 10 de la noche.

Dr. A. F. CELESIA
Cirugía y enfermedades de señoras. De 2 a 4 p. m. — Bartolomé Mitre 1791.

DOCTOR PICCININI
Especialista en enfermedades secretas; gastro intestinales y piel. — Consultas de 11 a 12 a. m. y de 4 a 6 p. m. Consultas 5 pesos, aplicaciones del 914, 20 $. — Corrientes 1211. 196 v Abril 18.

DOCTOR W. E. ESCUDERO
Señoras, niños y partos. Lunes y viernes, de 4 a 6 p. m. — Arenales 1592. — U. Telef. 238, Juncal.

DOCTOR A. C. REBUFFO
Enfermos de los ojos
Consultas de 10 a 11 y 2 a 6 p. m.
Bmé. MITRE 1038 per.

Dr. MAMERTO ACUÑA
Profesor de la Facultad de Medicina. Enfermedades de niños. Consultorio de 2 a 4 p. m. MAIPU 817.
208 v. Julio 22.

DOCTOR ELIZALDE
Especialista en vías urinarias, jefe de clínica del servicio de las enfermedades del riñón, próstata, vejiga, etc., en el hospital San Roque. Consultas de 2 a 6. MAIPU 813. 209 v. 22 Abril.

DOCTOR A. NOCETI
Enfermedades de los ojos y prescripción de anteojos. De 1 a 6 p. m.
MAIPU 535. per.

DOCTOR MARTIN M. TORINO
Médico cirujano. Enfermedades crónicas e internas. Ha trasladado su consultorio a ARENALES 1640. Consultas de 1 a 3. 212 v. Julio 24.

DOCTOR E. G. FIGUEROA
Afecciones intestinales, estómago y abdominales, tratamiento especial de las hemorroides. — Santa Fe 1273. De 4 a 6 de la tarde.

ABOGADOS

Dr. FRANCISCO BEIRO
TALCAHUANO 287 U. T. 796, Libertad.

DOCTOR VICENTE C. GALLO
Estudio: Avenida de Mayo 1411.
U. T. 665 (Libertad)

DOCTOR FERNANDO SAGUIER
Estudio: Florida 440.
U. T. 6087 (Avenida)

DOCTOR TOMAS DE VEYGA
Estudio: Sarmiento 643, U. T. 6060 (Aven.)
La Plata, calle 7 N.o 791. U. T. 377, La Plata

DOCTOR LEOPOLDO MELO
Estudio: Bmé. Mitre 311
U. T. 1913 (Avenida) y 1866 (Juncal)

Dr. TOMAS A. LE BRETON
Estudio: Bmé. Mitre 343

Dr. ERNESTO CORVALAN
Estudio: Avenida de Mayo 981
U. T. 3900 (Libertad)

DOCTOR JULIO A. ROJAS
Estudio: Uruguay 345, Dpto. 2.
U. T. 1955, (Libertad)

Estudio de los Dres.
CELESIA Y SILVA
Tucumán 900, U. T. 1465 (Libertad)

DOCTOR LUIS J. ROCCA
Anchorena 626.—U. T. 841 (Mitre)

DOCTOR ELEODORO LOBOS
Estudio: Maipú 462
U. T. 22 (Avenida) y 3710 (Avenida)

DOCTOR EMILIO ZORRAQUIN
Estudio: Cangallo 666
U. T. 270 (Avenida) y 3894 (Juncal)

Doctor Leonardo Pereyra Iraola
Estudio: Florida 880, U. T. (Av.)
Esmeralda 1212, U. T. 1521 (Juncal)

DOCTOR HIPOLITO LEYS
Estudio: Lavalle 930, U. T. 3608, (Lib.)

DOCTOR VICTOR M. MOLINA
Estudio: Avenida de Mayo 605
U. T. 4954 (Avenida)

Dr. Antonio Barrera Nicholson
Estudio: Moreno 1168, U. T. 806 (Libertad)

Dr. DOMINGO E. SALABERRY
Defensa 188

DOCTOR F. NUÑEZ LOZANO
Estudio: Cangallo 673
Unión Telefónica 844 (Avenida)

Doctor Andrés Ferreyra (hijo)
Estudio: Lavalle 1378
Unión Telefónica 4240 (Libertad)

DOCTOR RAUL MANRIQUE
Estudio: Sarmiento 2229
U. T. 6197 (Avenida) y 357 (Mitre)

DOCTOR JOSE M. GIUFFRA
Estudio: Talcahuano 446

DOCTOR PEDRO A. FOX
Estudio: B. Mitre 754

DOCTOR CARLOS F. MELO
Atiende personalmente su estudio de abogado
URUGUAY 546 U. T. 3784 (Lib.)

DOCTOR M. ALVAREZ COMAS
Abogado
U. T. 3554, Avenida Sarmiento 412

CONTADORES PUBLICOS

JUAN B. PEYROTTI
Contador Público Nacional
Lavalle 1431. — De 4 a 6 p. m. — U. T. 1781 Libertad

BANCOS

BANCO DE LA NACION ARGENTINA. — Fundado en 1891. — Casa central: Buenos Aires, Calle Rivadavia 363 al 399, Reconquista 15 al 39. — Capital, $ m|n. 128.000.000, Fondo de reserva, o|o. pesos 14.565.407.14.

Sucursales y Agencias en la Capital: Belgrano, Cabildo 1900, esquina Sucre; Boca del Riachuelo, Almirante Brown 1101; Flores, Rivadavia 7000, esquina Pedernera, con Agencia en los Nuevos Mataderos; General Urquiza, Bauness esquina Cullen. No. 1, Montes de Oca 1699, esquina California 1102. No. 2, Entre Ríos 1201, esquina San Juan 1802. No. 3, Corrientes 3399, esquina Gallo 401. N.o 4, Bernardo de Irigoyen 1000, esquina Carlos Calvo. No. 5, Rivadavia 2828. No. 6, Santa Fe 2138. No. 7, Caseros 2929, Parque Patricios. No. 8, Triunvirato 734. No. 9, Santa Fe 4562. No. 10, Boedo 885. No. 11, Aduana de la Capital. No. 12, Callao 76 al 84. Oficina de Cambio, en el Hotel de Inmigrantes, Dársena Norte. Oficina de Depósitos Judiciales en el Palacio de Justicia. — Tasa de interés.

El Banco abonará (Moneda legal solamente)

	Anual
Por depósitos en cuenta corriente	Sin interés
Id. id. a plazo fijo de 30 días, con o sin libreta	3 o|o
Id. id. a 180 días, con o sin libreta	4 o|o
Id. id. en Caja de Ahorros después de 60 días, hasta $ 5.000	4 o|o
Id. id. de Ahorros después de 60 días, desde $ 5.001 hasta $ 10.000	3 o|o

EL BANCO

	Anual
Cobra	
Por adelantos en cuenta corriente	8 o|o
Por descuentos de pagarés de comercio y letras de pago íntegro hasta 6 meses de plazo	Convencional
Por descuentos de letras con amortización	7 o|o

El Banco tiene establecidas Sucursales y Agentes en las principales ciudades y pueblos de la República.

El Banco de la Nación Argentina vende letras de cambio sobre Alemania, Austria, Hungría, Inglaterra, Francia, España, Italia, Suecia, Noruega, Rusia, Portugal, Finlandia, Bélgica, Holanda, Suiza, Turquía, Servia, Rumania, Grecia, Bulgaria, Asia, Africa, Oceanía, Estados Unidos de Norte América, Canadá, Chile, Bolivia, Brasil, y Repúblicas Oriental del Uruguay y Paraguay, etc., etc.

BANCO DE LONDRES Y RIO DE LA PLATA. — Buenos Aires, Bartolomé Mitre 390. — Barracas al Norte, Montes de Oca 701. — Once, Pueyrredón 301. — Santa Fe 2122. — Bernardo de Irigoyen 1138. —Boca, Almirante Brown 1159.

Abona por año	Papel	Oro
Por depósitos en cuenta corriente	sin int.	sin int.
Id. id. a la vista, con libreta	sin int.	sin int.
Id. id. a plazo fijo de 3 meses	3 o|o	1 o|o
Id. id. a plazo fijo de 6 meses	3 1|2 o|o	2 o|o
Por depósitos en Caja de Ahorros hasta 10.000 $ papel, después de 60 días	3 "	sin int.
Cobra por año:		
Por adelantos en cuenta corriente	8 o|o	S o|o
Descuentos generales	convenc.	

Depósitos en Caja de Ahorros se reciben en las siguientes sucursales: Once de Septiembre, calle Santa Fe, calle Bernardo de Irigoyen, Boca y Barracas.

Buenos Aires, febrero 1.o de 1916.—James Dey, Barry Scott, gerentes.

BANCO ESPAÑOL DEL RIO DE LA PLATA— Casa matriz en Buenos Aires, Reconquista número 200.

Capital subscripto	$ 100.000.000.—	m|n.
Capital realizado	" 97.942.980.—	"
Fondo de reserva	" 47.656.348.88	"
Prima a cobrar	" 1.234.212.—	"

Sucursales:

En el exterior: Barcelona, Bilbao, Coruña, Génova, Hamburgo, Londres, Madrid, Montevideo, con una agencia, París, Río de Janeiro, Sao Pablo, Santos, San Sebastián, Valencia y Vigo.

En el interior: Adolfo Alsina, Bahía Blanca, Balcarce, Bartolomé Mitre, Concordia, Córdoba, Dolores, La Plata, Lincoln, Lomas de Zamora, Mendoza, Mercedes, (Buenos Aires), Mar del Plata, Mercedes, (San Luis), 9 de Julio, Pergamino, Pehuajó, Posadas, Rivadavia, Rosario con una agencia, Rafaela, Salliqueló, Salta, San Juan, San Nicolás, Santa Fe, Santiago del Estero, San Pedro, Tres Arroyos, Tucumán y Villaguay.

Agencias en la capital:

Número 1, Pueyrredón 135; núm. 2, Almirante Brown 1422; núm. 3, Vieytes 2900, núm. 4, Cabildo 2027; núm. 5, Santa Fe 2201; núm. 6, Corrientes 3200; núm. 7, Entre Ríos 1145; núm. 8, Rivadavia 6902; núm. 10, Bernardo de Irigoyen 1399; núm. 11, Caseros 2965; núm. 12, Charcas 1857; número 15, Bernardo de Irigoyen 364; núm. 16, Reconquista y Paseo de Julio.

Corresponsales directos en todos los países.

Abona por depósitos en moneda legal y oro sellado:

En cuenta corriente	1 1|2 o|o
A 30 días	1 1|2 "
A 60 días	2 1|2 "
A 90 días	3 1|2 "
A 6 meses	4 "
A mayor plazo	convenc.
Depósitos a premio con libreta desde 10 pesos moneda nacional hasta 10.000 $ después de 60 días	4 o|o
Cobra:	
En cuenta corriente	9 o|o
Descuentos generales	convenc.

El Banco se ocupa de toda clase de operaciones bancarias en general. — Buenos Aires, Diciembre 31 de 1915. — Elías D. Arambarri, gerente general.

BANCO DE ITALIA Y RIO DE LA PLATA. — Casa central, Bmé. Mitre 434 al 448. — Sucursales: En la Capital: N.o 1, calle Corrientes esquina Pueyrredón; N.o 2, Avenida Montes de Oca número 2093; N.o 3, Paseo de Julio número 1258; N.o 4, Calle Moreno número 2300; N.o 5, Calle Rivadavia número 8499. En el interior: Rosario de Santa Fe, La Plata, Bahía Blanca, Paraná, Concordia, Gualeguaychú, Gualeguay, Uruguay, Victoria, La Paz, (E. R.) Resistencia (Chaco).

Agencias: Puerto Ing. White (B. Blanca), Ensenada (La Plata).

Capital realizado	$ 10.000.000	oro sellado
Fondo de reserva ordinario	922.330 "	"

SE ABONA

Por depósito en cuenta corr.	1 o|o	1 o|o
A plazo fijo de 30 días	2 o|o	2 o|o
Id. id. id. 60 días	3 o|o	3 o|o
Id. id. id. 90 días	4 o|o	4 o|o
Id. id. id. 180 días	4 1|2 o|o	4 1|2 o|o
A mayor plazo	Convencional	

El Banco expide cartas de crédito, vende giros y transferencias por cable y órdenes postales sobre todas las ciudades y pueblos de Italia, así como sobre Londres, París, Madrid, New-York, etc. etc. También sobre Brasil, Chile, Paraguay y República Oriental del Uruguay. Recibe remesas al cobro y emite giros sobre todas las sucursales del Banco de la Nación Argentina.

El Banco trata en general todas las operaciones bancarias.

Buenos Aires, 1.o de Diciembre de 1915. — Ironario Stoppani, Director Gerente.

Consejo Nacional de Educación

INSTRUCCION PRIMARIA OBLIGATORIA Y MATRICULACION DE TODOS LOS NIÑOS DE 6 A 14 AÑOS.—A LOS PADRES DE FAMILIA.

La matrícula escolar es obligatoria para todos los niños de 6 a 14 años de edad, del municipio de la capital, colonias y territorios nacionales, y los padres, tutores o encargados serán multados con arreglo a lo dispuesto en el artículo 44, inciso 8o. de la ley (5 a 100 pesos), si no inscriben a los niños que tengan bajo su dependencia (artículo 13 de la ley de educación).

Con el objeto indicado, la matriculación e inscripción de alumnos se efectuará en los mismos locales de las escuelas a que concurrirán los niños y en la forma y fechas indicadas en los carteles que el Consejo Nacional de Educación ha fijado en los frentes de las escuelas y en los parajes visibles de la capital.

Para mayores datos e informes dirigirse a la oficina de obligación escolar del Consejo Nacional de Educación, calle Rodríguez Peña 954, de 12 a 6 p. m.—El secretario general.

131 v 3. marzo d. p. m.

LICITACIONES

DIRECCION GENERAL DE IRRIGACION

Llámase a licitación pública hasta el día 3 de Abril de 1916, a las 3 y 30 p. m., para la provisión de un puente metálico de 125 metros de longitud, en 9 tramos. Las bases y condiciones de licitación y juego de planos se obtendrán en la Oficina de Compras de la Dirección General de Irrigación, calle Belgrano 124, 1er. piso.

Buenos Aires, Enero 4 de 1916. — Julio Mahmann, secretario. 136 v. 3 Abril.

EDICTOS JUDICIALES

El señor Juez de 1a instancia en lo civil de la capital de la República, doctor don Roberto Repetto, ha dispuesto se cite, llame y emplace por el término de treinta días, contados desde la primera publicación del presente, a todos los que se consideren con derecho a los bienes dejados por don JOSE DE MARCO, ya sean como herederos o acreedores, para que dentro de dicho término comparezcan a deducir sus acciones en forma, por ante su juzgado y secretaría del que suscribe, bajo apercibimiento de lo que hubiere lugar por derecho.

Buenos Aires, Febrero 5 de 1916. — Leocadio Paz, secretario. 287 v. 14 Marzo.

Por disposición del señor Juez de primera instancia en lo civil de la Capital de la República, doctor Julián V. Peña se cita, llama y emplaza por el término de treinta días, contados desde la primera publicación del presente, a los acreedores de don ARTURO A. MARCHESE, para que dentro de dicho término presenten al síndico doctor Angel G. Carranza Mármol, domiciliado calle Talcahuano número 469, los títulos justificativos de sus créditos, bajo apercibimiento de lo que hubiere lugar por derecho.

Buenos Aires, Febrero 4 de 1916. — Luis García Fernández, secretario. 296 v 17 Marzo.

Por disposición del señor Juez de comercio de la Capital Federal, doctor Eduardo M. Naón, se cita, llama y emplaza por el término de quince días a don MARIANO AVELINO ARCONDO para que comparezca dentro de ese término ante este juzgado y secretaría, a objeto de tomar la intervención que le corresponde en el juicio que le ha promovido don Carlos Reall por cobro ejecutivo de doce mil seiscientos noventa y ocho pesos y a estar a derecho, bajo apercibimiento de nombrarse al señor Defensor de Ausentes que lo represente.

Buenos Aires, 8 de Febrero de 1916. — D. González Gowland, secretario. 293 v. Feb. 29.

Por orden del señor juez de primera instancia en lo comercial de la Capital Federal, doctor don Juan B. Estrada, se hace saber al comercio en general, que el señor don José Cavanna se ha presentado en su concurso, que tramita por ante este mismo juzgado y secretaría del autorizante, solicitando su rehabilitación en el comercio de esta plaza, habiendo el señor juez proveído lo siguiente:

"Buenos Aires, Febrero 11 de 1916. — Atento a lo solicitado y de conformidad con lo dictaminado por el señor Agente Fiscal, hágase saber la presente solicitud de rehabilitación, publicándose al efecto, edictos en los diarios; "Boletín Judicial", y LA EPOCA por quince días. Fdo: Juan B. Estrada, juez de comercio: — Ante mí, C. García Calvo, secretario". v. 29 Feb.

Por disposición del señor juez de comercio doctor don Tristán M. Avellaneda, se hace saber que habiéndose presentado Máximo Etcheparehorda y Cía. pidiendo convocatoria de sus acreedores, se ha designado interventores al Banco de la Nación, Banco Germánico, Armando Mel y M. González que en unión del contador sorteado Alberto C. Lágoren, procedan a informar sobre la exactitud del balance presentado en la junta de verificación de créditos que tendrá lugar el día 11 de Marzo a las 2 y 30 p. m.

Buenos Aires, Febrero 9 de 1916. — Francisco Alberto García, secretario. — Palacio de Justicia, 5.o piso. 306 v. Feb. 22.

Por el presente se cita, llama y emplaza a don RUFINO N. TORRES, para que dentro del término de ocho días, a contar desde la primera publicación del presente, comparezca al juzgado a manifestar si ha sido o no inquilino de don Antonio Mauro, bajo apercibimiento de darlo por hecha la manifestación en sentido afirmativo y nombrarle defensor que lo represente.

Buenos Aires, Febrero de 1916. — Manuel Busco, juez de paz de la sección 11. 313 v. Feb. 23.
313 v. Feb. 23.

Por disposición del señor juez de comercio doctor Félix Martín y Herrera, se hace saber a todos los acreedores de Alejandro y José Hermida, que se ha dictado el siguiente auto:

Buenos Aires, Febrero 3 de 1916. — Autos y Vistos: Por presentado y constituído el domicilio indicado. Atento a lo solicitado, declárase en estado de quiebra a ALEJANDRO y JOSE HERMIDA. Nómbrase contador a don Atilio V. Mariani, a quién le ha correspondido según el sorteo practicado en este acto ante el actuario. Fíjase como fecha provisoria de la cesación de pagos el día . . . . . líbrese oficio al señor Director de Correos para que retenga y remita al contador nombrado la correspondencia epistolar y telegráfica del fallido, que deberá ser abierta en su presencia o por el juez en su ausencia, a fin de entregarle la que fuere puramente personal; intímese a todos los que tengan bienes y documentos del fallido para que los pongan a disposición del contador, bajo las penas y responsabilidades que correspondan; se prohibe hacer pagos o entregas de efectos al fallido, so pena a los que lo hicieren, de no quedar exonerados en virtud de dichos pagos y entregas, de las obligaciones que tengan pendientes en favor de la masa; procédase por el actuario y el contador nombrado a la ocupación, bajo inventario, de todos los bienes y pertenencias del fallido; líbrense los oficios del caso a los señores jueces de comercio y a la oficina de Embargos e Inhibiciones para que anote la que se decreta contra el fallido y cítese al señor Agente Fiscal; publíquense edictos por seis días en los diarios "Boletín Judicial" y LA EPOCA, haciendo saber este auto y convocando a los acreedores a junta de verificación de créditos, que tendrá lugar en la sala de audiencias del juzgado, el día nueve del entrante Marzo a las 3 p. m.

Se señalan para notificaciones en secretaría, los días lunes y jueves o el siguiente hábil, si alguno de éstos fuere feriado. — Rep. la foja. Practíquese el inventario por el escribano Máximo Adano, Martín y Herrera. Ante mí: A. N. Matienzo. Palacio de Justicia, 6.o piso. 318 v. Feb. 23.

Por disposición del señor juez federal de la provincia de Buenos Aires, sección La Plata, doctor don Clodomiro Zavalía, se hace saber por medio del presente que se publicará por tres días, a don FRANCISCO CIACCIO, que se ha decretado contra él inhibición general de bienes.

Al mismo tiempo se le cita para que dentro de dicho término comparezca a tomar la intervención que le corresponde en el juicio que se le sigue por el Banco de la Nación Argentina sobre cobro de pesos, bajo apercibimiento de nombrársele defensor, recayendo la designación en el oficial de ausentes del juzgado. Al mismo tiempo se le hace saber que se han designado los días martes y viernes, para notificaciones en la secretaría. Los autos tramitan por la secretaría del infrascripto.

La Plata, febrero 9 de 1916. — Espiridión Sánchez. 3 p.

INFORMACIONES DE ÚLTIMA HORA

Servicio Telegráfico del Exterior

En los Balcanes

LA INVASION DE ALBANIA

LA ENTENTE Y GRECIA

Disidencias entre búlgaros y alemanes

ATENAS, febrero 21. — El gobierno griego tiene conocimiento oficial de que el ejército austro-húngaro, invasor de Albania, continúa con éxito su marcha sobre Durazzo y otros puntos del sur albanés, secundados en su avance por numerosas tribus albanesas.

Cerca de Bazaroyak los invasores ocuparon una posición que defendían los italianos y, por su parte, las hordas albanesas, mandadas por oficiales austriacos se posesionaron de la localidad de Lyrisma, Jekyny y Berat. Esta acción es de suma importancia.

Los italianos y tropas de Essad bajá se reconcentraron en los alrededores de Tesalónica y de Mosca y de los telégrafos.

ATENAS, febrero 21. — Los griegos no ocultan su mortificación ay ver los nuevos avances de los aliados en su territorio.

Sábese que el general Sarrail, obedeciendo a las instrucciones recibidas de París, resolvió ocupar los ferrocarriles griegos de

El gobierno de Grecia se dispone a protestar contra esta intervención.

LONDRES, febrero 21. — Confirman que los turcos retiraron sus tropas de la Tracia y Macedonia para enviarlas precipitadamente al Cáucaso.

Los búlgaros no ocultan su descontento ante esta retirada, que echa sobre ellos todo el peso de la campaña.

PARIS, febrero 21. — De buena fuente sábese que el gobierno de Bulgaria exigió de Alemania nuevas concesiones territoriales como precio de su concurso en la Macedonia.

Parece que el emperador de Alemania significó que era imposible, pues tenía contraídos compromisos sagrados con Grecia.

Esta declaración causó pésimo efecto en Bulgaria, cuya crisis es cada día mayor, y asegúrase que el ejército búlgaro prestará muy débil cooperación al ejército alemán si se decide a atacar a Salónica.

PARIS, febrero 21. — La prensa francesa refuta varios puntos de la carta del príncipe Nicolás de Grecia, publicada por "Le Temps", manifestando que su autor ha sido mal inspirado al redactarla, pues está llena de inexactitudes y de apreciaciones infundadas acerca de la conducta de los aliados.

PARIS, febrero 21. — "Le Petit Parisien" publica una información de Durazzo dando cuenta de que el crucero griego "Helle" ha llegado a aquel puerto albanés.

La noticia es objeto de variados comentarios.

ATAQUES AEREOS A LAS COSTAS INGLESAS

Acción de los hidroaeroplanos alemanes

VICTIMAS Y PERJUICIOS CAUSADOS

LONDRES, febrero 21. — A pesar de las prevenciones y vigilancia adoptadas, las costas británicas han sido objeto de un nuevo ataque aéreo de los alemanes, que esta vez, en lugar de emplear zeppelines, utilizan grandes hidroaeroplanos de nuevo modelo.

El informe oficial aparecido anoche, dice lo siguiente:

"Cerca de mediodía cuatro hidroaeroplanos alemanes atacaron nuestras costas del este y del sudeste.

"A las 10.55 de la mañana aparecieron dos hidroaeroplanos en Sawestoft y volaron durante cinco minutos sobre la parte sur de la ciudad, arrojando algunas bombas. Después se elevaron a gran altura y desaparecieron.

"A las 11.10 volvieron y se alejaron inmediatamente a mucha velocidad hacia el este.

"Arrojaron esos aparatos 17 bombas pequeñas cargadas de explosivos de gran potencia. No ocasionaron muertes. Dañaron seriamente las dependencias de un restaurant y dos casas.

"Nuestros hidroaeroplanos ascendieron a las 11.5 para perseguir los aparatos enemigos, pero no obtuvieron resultado.

"Mientras tanto, otros dos hidroaeroplanos alemanes recorrieron la costa de Kent. Pasaron por encima del faro de Kentishknock a las 11.20, arrojando bombas en las cercanías de dicho faro. Dirigiéronse luego a Walmer, adonde llegaron a las 11.27, encontrándose a una altura de menos de 3500 pies. Arrojaron seis bombas y se retiraron hacia el este.

"Dos bombas cayeron en el techo de una casa y la destruyeron, rompiendo, además, los cristales de las casas cercanas.

"Otra bomba cayó cerca de una iglesia en el momento en que en ésta se cantaba un Tedéum. Los cristales de la iglesia se hicieron añicos.

"Otra cayó en una carretera cerca de la playa, matando a un civil e hiriendo a un soldado de infantería de marina.

"El total de víctimas fueron dos civiles y un niño muertos y un soldado herido.

"Dos aparatos ingleses subieron en Dover y llegaron a Walmer a las 11.4, pero según parece no lograron alcanzar a las máquinas alemanas".

LA SITUACION INDUSTRIAL DE BELGICA

DECLARACIONES DE INGLATERRA

LONDRES, febrero 21. — El memorándum de Sir E. Grey referente a la carestía causada por el paro industrial de Bélgica dice que hace cuatro meses Inglaterra ofreció permitir las importaciones de materia prima para las industrias belgas y la exportación de los productos manufacturados de tales importaciones por interfedio de la comisión de socorro neutral y con la condición de que Alemania no se aproveche de ninguna de esas importaciones o mercaderías fabricadas de ese modo o de embargar los stock de mercaderías semejantes que quedan en Bélgica.

A pesar de numerosas investigaciones Alemania, se abstuvo de contestar y es por consiguiente evidente de que mientras los alemanes proclaman que el paro es debido a la negativa de los aliados en permitir las importaciones, ellos están decididos a enviar a Alemania hasta la última onza de todo lo que puede servirles y empobrecer Bélgica a un punto tal que las masas obreras se ven obligadas a emigrar a Alemania o a trabajar para los alemanes en Bélgica.

El gobierno inglés declina por consiguiente toda responsabilidad para los males que causa Alemania y que ella se rehusa a hacer desaparecer.

Los raid de zeppelines

UN DIRIGIBLE ALEMAN DESTRUIDO

LONDRES, febrero 21. — «The Times» publica un telegrama recibido de París diciendo que hay grandes razones para creer que el zeppelin que en la noche del 29 al 30 de enero bombardeó a París fué gravemente averiado, posiblemente por los aeroplanos franceses. El zeppelin arrojó un tambor de nafta de 100 litros, lo que demostraba que carecía de lastre y alcanzó después una altura de donde era imposible bajar si no fuera por una caída.

En el momento en que el aeronave alemán habría debido regresar en las líneas alemanas, el zeppelin fué señalado en perdición en los alrededores de las líneas de Bélgica.

Varios días después, los restos de un gran dirigible pasaron por la estación de Colonia.

El telegrama añade que el dirigible que vino sobre París en la noche del 30 al 31 de enero era un modelo diferente del primero.

El Brasil y Francia

MANIFESTACION DE ADHESION BRASILEÑA

PARIS, febrero 21. — Los más eminentes brasileños, radicados o de paso por París, enviaron a los señores Ruy Barbosa y Antonio Azevedo una solicitud pidiéndole que usen de su gran influencia ante el gobierno brasileño para decidirlo a declarar netamente que acepta el bloqueo decretado por los aliados, y que entiende conformarse a las necesidades que implica.

El llamamiento termina así: "Ha llegado el momento que nuestra nación debe afirmar su política exterior, por medio de un acto personal, contestando directa y categóricamente al llamamiento de los aliados. Obrar de otra manera sería abdicar a nuestra soberanía en las relaciones internacionales".

El llamamiento está firmado por Alvaro Carvalho, Medeiros, Albuquerque, Graca Aranha, Ramiro de Barros, Cardoso, Olavobilac, Montarroyos, etc.

Los gastos de guerra de Inglaterra

LONDRES, febrero 21. — El gobierno presentó a la cámara de los comunes un proyecto solicitando un nuevo crédito de guerra de 420 millones de libras.

Destrucción de una famosa catedral

NUEVA YORK, febrero 21. — Comunican de Quebec que la famosa catedral de Santa Ana de Bupré ha sido destruída por un incendio.

No se tienen detalles del hecho.

Formación de un nuevo partido

LISBOA, febrero 21. — En los centros políticos se anuncia que se han entablado gestiones para la formación de un partido conservador de los republicanos moderados que actuará en forma activa en la política.

Vapores alemanes requisados en Portugal

LISBOA, febrero 21. — Al comentar el anuncio de que el gobierno portugués se preparaba a requisar todos los vapores de bandera alemana internados en los puertos lusitanos, el diario "La Capital" dice que Portugal no tiene necesidad de la totalidad de esos buques alemanes.

CHILE

SANTIAGO DE CHILE, febrero 21. — Mañana, en el Senado, el primer ministro manifestará la necesidad de despachar el proyecto de contribuciones tal como lo aprobó la Cámara de diputados. Se obtendrán alrededor de 14 millones de pesos que se necesitan para equilibrar los gastos de entradas.

—Los ministros y los comités de partidos estudian la forma de abreviar el despacho de los presupuestos.

—El ministro de Hacienda presentará en breve al Congreso un proyecto complementario del nuevo arancel aduanero, fijando los derechos de te, arroz y lana.

—"El Diario Ilustrado', ocupándose de la obra publicada por el señor Alejandro Alvarez, con respecto a la neutralidad de Chile en el conflicto europeo, dice: que los documentos oficiales citados atestiguan el celo de Chile que hizo y hace para contribuir al respeto de los principios sobre que se basan las relaciones internacionales. Agrega que los últimos acontecimientos en el continente, desde la revolución mejicana hasta la entrevista de Buenos Aires, preparan, según el señor Alvarez, el porvenir jurídico que servirá para la reconstitución de la sociedad de las naciones cuando haya que firmarse la paz y rehacerse la vida internacional.

—La delegación chilena a la conferencia financiera de Buenos Aires ha redactado el estudio que se someterá a la conferencia.

URUGUAY

MONTEVIDEO, febrero 21. — La convención de la Unión Cívica Radical, resolvió después de un animado debate, que sus afiliados concurran al sufragio de la próxima elección de la asamblea constituyente.

—Benito Pita, a raíz de una discusión mantenida entre su esposa y Manuel Otero, asestóle a éste por la espalda una feroz cuchillada, de resultas de la cual créese fallezca.

—En acuerdo celebrado entre el presidente y el ministro de hacienda, aprobóse el proyecto presentado por el consejo de administración del puerto, relativo al atraque de buques en las dársenas.

Por lo que refiérese a la aplicación de la ley obrera en las operaciones del puerto, el consejo envió una circular a las casas lanchoneras manifestando que, de acuerdo con la ley respectiva, podrán trabajar sin normalidad de horario, pero dentro de los límites fijados en la reglamentación de la ley, según la cual, en casos especiales, se podrá aumentar el término del trabajo diario de los adultos, pero en ningún caso excederá de 48 horas por cada 6 días de labor.

La interpretación exacta de estas disposiciones, es que todo el personal que se ocupe en la carga y descarga de los vapores, podrán trabajar todo el tiempo que sea necesario sobrepasando 8 horas, siempre que se mantengan dentro del límite de las 48 horas por cada 6 días.

Debe comprenderse esas disposiciones no solamente a los peones que descargan en los muros del puerto, sino también a los que trabajan en las dársenas, depósitos, etc.

—La huelga de obreros de la "Frigorífica Uruguaya" sigue invariable.

—Corre el rumor de que algunos soldados de la fuerza de línea encargada de mantener el orden de los que trabajan en el establecimiento en sustitución de los huelguistas, se ha pensado por esto protestar contra tal hecho, elevando una nota al ministerio de la guerra.

En la asamblea verificada ayer los obreros acordaron unánimemente rechazar toda mediación que no sea sobre la base de que la empresa del frigorífico respete todos los salarios primitivos y devuelva a los obreros los puestos que antes tenían.

BRASIL

BRASIL, febrero 21. — El comandante y el inmediato del vapor brasileño Venus continúan presos a bordo de este vapor con motivo de la desaparición de los 100 contos destinados al Banco de Sergipe por la sucursal en Bahía del London and River Plate Bank.

La dirección del Lloyd Brasileño, compañía a la que pertenece el referido Venus, depositará hoy esa cantidad, indemnizando así al citado banco por la sustracción.

En cuanto a la forma y el destino que han tenido los 100 contos desaparecidos, la policía no ha conseguido desentrañar el misterio.

—El doctor Olivcira Rocha, director del popular diario metropolitano "Gazeta de Noticias" ha elevado al directorio de la respectiva sociedad periodística la renuncia de su cargo.

Esta actitud responde a disidencias en la orientación política de ese órgano.

—Es esperada en el mes de marzo próximo la compañía de opereta que dirige el maestro Vitale.

Trabajará aquí en el Palace Theatre, pasará luego a San Paulo y de allí a Buenos Aires.

—La compañía Siderúrgica Brasileña inaugurará mañana en la Isla Gobernador una gran usina metalúrgica.

Se trata de un ensayo en alta escala de la preparación de acero y otros trabajos con metales.

—El gobierno del estado de Paraná ha encomendado la preparación de 10.000 kilos de yerba mate destinados al escritorio de informaciones brasileñas en París a fin de que el mismo los distribuya en el ejército francés con propósitos de propaganda.

—El ingeniero Assis Ribeiro, delegado por el ferrocarril Central del Brasil para que hiciera ensayar en Norte América el carbón proveniente de yacimientos del Brasil, ha telegrafiado informando que se han realizado los primeros ensayos.

El resultado de éstos ha sido altamente satisfactorio, comprobándose que ese carbón nacional puede substituir el carbón de Cardiff.

PROVINCIAS

SANTA FE

Terminación del escrutinio — Acción de la policía — Reportaje — Sepelio — Quejas.

ROSARIO, febrero 21. — Continúa la expectativa por el resultado final del escrutinio, suponiéndose que la junta electoral lo terminará hoy.

—La policía de investigaciones realizó una batida contra caftens y sujetos de mal vivir, deteniendo a 40 individuos.

Los diarios aplauden esa campaña y recomiendan proseguirla hasta obtener la emigración total de esos sujetos.

—"La Reacción" de hoy publica un reportaje al gobernador Menchaca.

—Realizóse el sepelio de la señora Luisa Mansaldi de Eula, fallecida ayer.

—Los empleados de la aduana nacional quéjanse del retardo en el pago de los sueldos correspondientes al mes de enero.

Comité Nacional de la Unión Cívica Radical

VARIAS INFORMACIONES

El diputado nacional doctor Perfecto Araya ha sido designado por el comité nacional para que en su representación y haciendo uso de las facultades necesarias, proceda a la organización definitiva de las autoridades de la Unión Cívica Radical, en Catamarca.

Llevará el doctor Araya, en carácter de secretario, al doctor Miguel Cogorno.

—Con el mismo carácter e idénticas instrucciones a los anteriores, se ha nombrado delegado en la provincia de San Juan al diputado nacional coronel Diógenes Aguirre.

Ambos representantes deben partir en el curso de la presente semana a dar cumplimiento a su cometido.

—El presidente del comité nacional, doctor Crotto, ha recibido el siguiente despacho oficial:

TUCUMAN, febrero 19. — Reunióse la convención, aceptando la renuncia de todos los legisladores designados anteriormente y procediendo a la proclamación de nuevos candidatos. El doctor Pedro L. Cornet y el subscripto fueron designados candidatos para diputados nacionales.

La asamblea resultó un completo éxito, desapareciendo todo distanciamiento. Salúdalo: Martín S. Berho.

—El presidente de la junta provincial de Salta, doctor José Saravia, refrendado por el secretario, señor Luis Guardo, ha enviado la siguiente nota:

Salta, febrero 17 de 1916. — Al señor presidente del comité nacional de la Unión Cívica Radical, doctor José Camilo Crotto: Habiendo tenido conocimiento este comité que el poder ejecutivo nacional ha retirado de las cámaras los asuntos que le enviara para ser tratados en las sesiones extraordinarias, en los que estaba incluído el pedido de intervención a esta provincia, y teniendo en cuenta que el comité que usted preside resolvió auspiciar este pedido, pido al señor presidente gestione su resolución. Así también comunico a esa presidencia que con motivo del proyecto de ubicación de mesas receptoras de votos, formulado por S. E. el señor ministro del interior, este comité se dirigió al señor juez federal y por su intermedio al señor ministro del interior, reclamando de ese proyecto de ubicación en las mesas cuya nómina le acompaño por separado, basándose en consideraciones de orden legal y más que partidistas de exigencia al cumplimiento del espíritu de la ley, en cuanto asegura al ciudadano elector amplia libertad de acción.

En efecto, señor presidente, el proyecto de ubicación es un atentado a nuestros intereses políticos y al libre ejercicio del voto. En la forma que éstas han sido distribuídas anulan en cuatro departamentos las probabilidades que pudiera tener el partido Radical, restándole, sin duda alguna, no menos de mil votos de los que pudiera obtener.

No ha de escapar, sin duda, al elevado criterio del señor presidente, la gravedad que encierra este asunto, que, dada su importancia, ha de interponer sus patrióticos oficios para que se le dé la solución que en justicia merece. Saluda al señor presidente con la consideración más distinguida.

Grave rumor

Fuga de las autoridades de una gran compañía

En los círculos comerciales circula insistentemente un grave rumor, del que nos hacemos eco porque por los informes que hemos podido recoger parece ser exacto.

Se trata de una fuerte compañía con capital autorizado de dos millones de pesos, cuyo directorio y gerente han desaparecido, defraudando a los accionistas y contándose entre las principales víctimas los mismos empleados de la compañía.

Lo avanzado de la hora no nos permite dar mayores detalles ni comprobar la noticia en todas sus partes.

GOBIERNO DE SALTA

TRASMISION DEL MANDO

SALTA, febrero 21. — La circunstancia de conmemorarse el 103.o aniversario de la batalla de Salta, causa por la cual la ciudad había sido embanderado, dió un poco de solemnidad al acto de la trasmisión del mando. De lo contrario, la ceremonia habría transcurrido en medio de la mayor indiferencia.

La entrega del mando al doctor Cornejo tuvo lugar en el recinto de la legislatura, pronunciando un discurso el doctor Patrón Costas y otro el nuevo gobernante.

Concurrieron las autoridades civiles, militares y eclesiásticas.

A las 5 de la tarde se ofició un tedéum en la iglesia Catedral.

Por la noche los edificios públicos estuvieron iluminados, realizándose un baile en el Club 20 de Febrero.

En la presidencia

Hasta las 4 de la tarde no había concurrido a su despacho el doctor de la Plaza.

MINISTERIO DE HACIENDA

DEUDORES AL FISCO

El presidente de la república ha suscripto varios decretos, por los que se dispone se inicien las acciones correspondientes para obtener el pago de las sumas que adeudan al fisco los señores:

P. D. Vitale, D. A. Arida y D. Emilio Casanetti, Buchanan, Jordán y Cía., Soc. Anónima "El Progreso", M. Rodríguez y Cía., Paulo Manuel, Azuer e hijos, Arturo M. Mcintara, Francisco Forgueglein, Federico Vilminex, Gómez M. Videla y Cía. y E. Rivere.

Producción hortícola tucumana

El cultivo del tomate

Se ha recibido en la División de Fomento Agrícola un informe del señor José Molina sobre la horticultura en la provincia de Tucumán, en el que se pone de manifiesto, a la vez que la bondad de las tierras de esa provincia, especialmente las del distrito de Lules, para el cultivo en general de las hortalizas, la importancia de la producción del tomate.

Aparte de las condiciones naturales tan favorables, cuenta el mencionado distrito con una poderosa usina hidro-eléctrica capaz de desarrollar fuerza motriz hasta 30.000 caballos.

Esa zona que en la actualidad languidece por falta de mercado e industria que absorban su producción siempre creciente, está llamada a alcanzar un porvenir brillante con su cultivo, si se crean fábricas que transformen el exceso de esa misma producción y que actualmente constituye una cuantiosa pérdida.

Hasta el momento sólo se ha cultivado el tomate como primicia; pero es tal el número de cultivadores que se dedican a esa producción, que si tomamos como punto de comparación a Lules, se observa que a la semana de haberse producido los primeros tomates, ya deja de considerarse como tal.

Teniendo presente que el país importa anualmente alrededor de 5.000.000 de kgs. de pasta de tomate, será de grande importancia la creación de fábricas que transformen el exceso de la producción.

Reduciendo a número esta cuestión, se llega a evidenciar el siguiente fenómeno.

La producción media de tomates de la región de Lules alcanza a 214.000 canastos con un peso total de 8.560.000 kgs.; y como estas cifras solo representan el 60 o o de la producción total, tenemos que el 40 o o restante, o sean 85.000 canastos con un peso total de 3.416.000 kgs., constituye la pérdida por picado, falta lo exceso de madurez en el momento de la recolección, por tamaño reducido, etcétera, etc.

Si esta cantidad de kilos de tomates que actualmente se destruye fuera transformada en pasta de tomate y aceptando un rendimiento en pasta del 20 o o, tendríamos una producción de 683.200 kgs. de ese producto de tan vasta aplicación culinaria y cuyo valor global de 341.600 pesos m n. iría a cubrir no pocos gastos de la agricultura e industria de esa región.

De acuerdo con estos antecedentes, la industrialización de esa parte de la producción hortícola tucumana constituye una importante cuestión que se trata de fomentar y resolver en el terreno de la práctica para llegar a producir en el país, si no todo lo que el consumo reclama, al menos una buena parte, lo que representaría también mayores utilidades.

Maniobras del oficialismo provincial

ALREDEDOR DEL SEÑOR PUMARÁ

Se asegura que don Pedro Pumará, prestigioso caudillo de Juárez que tiene también positiva influencia en Bolívar y otros partidos limítrofes, ha sido solicitado insistentemente para que se afiliara al partido oficial habiéndose llegado a prometerle una senaduría.

El señor Pumará ha negado la adhesión y rehusado la candidatura, haciendo público, en cambio, su pensamiento de ingresar en breve a las filas radicales.

GUERRA Y MARINA

MINISTERIO DE GUERRA

El decreto de reorganización del ministerio de Guerra, cuya postergación anunciamos en otra oportunidad ha sido puesto de nuevo a la firma presidencial, modificado convenientemente, a fin de comprender sus términos dentro del presupuesto en vigencia.

Como consecuencia de dicha modificación ha habido necesidad de alterar otra vez el proyecto, pues las innovaciones no se han circunscripto únicamente a reducciones económicas.

Así, por ejemplo, la dirección de personal será confiada al general Fraga, y no al general O'Donnell, como se había proyectado en un principio.

No obstante la amplia facultad del poder general, muy parecida a lo anunciado, subdividiendo el departamento de guerra en tres grandes reparticiones y cuatro direcciones de armas.

El decreto según se nos informa, será expedido en la semana en curso.

SECRETARIA GENERAL DE MARINA

Como anunciamos hoy tomó posesión de su nuevo puesto de secretario general del ministerio de Marina, el capitán de navío Ismael Galíndez, ex comandante del acorazado Moreno.

Le hizo entrega del cargo el capitán de navío Enrique G. Fliess, que ha desempeñado el referido puesto con evidente competencia, desde que fué creado a raíz de la reorganización del ministerio, hace tres años.

El capitán Fliess ha sido designado para ocupar el comando del acorazado Rivadavia.

PENSION DEL CORONEL CALVETE

Un acto de justicia

Mañana será firmado por el presidente de la República el decreto que anunciamos, en virtud del cual se acuerda a la señora e hijos del coronel Calvete la pensión de general de brigada

Este decreto, cuya estricta justicia nos necesitamos poner de relieve, ha sido dictado en virtud de haber fallecido dicho prestigioso jefe en acto de servicio, y teniendo en cuenta que, de acuerdo con la nueva ley 8973, el coronel Calvete podía retirarse desde el 10. de enero último con el grado y sueldo inmediato superior.

CONSCRIPTOS DE LA ARMADA

El jefe militar de la isla de Martín García, capitán de fragata Nieva, ha comunicado al ministerio de Marina que la instrucción de los conscriptos de la clase del 96 concentrados en aquel punto, prosigue con toda actividad.

COLEGIO MILITAR

El director de este instituto, coronel Justo, ha comunicado al ministro de guerra que han quedado concluídos los exámenes de ingreso y los complementarios del colegio de referencia.

Las planillas de los alumnos aprobados serán elevadas mañana al general Allaria.

DEMOSTRACION

Hoy se llevó a cabo en el Plaza Hotel el almuerzo celebrado por el agregado naval alemán capitán de corbeta Moller en honor del ex secretario general de marina, capitán de navío Enrique Fliess, que como informamos en otro lugar, pasa a ocupar el comando del acorazado "Rivadavia".

Además de los mencionados, fueron comensales el director del instituto bacteriológico, doctor Krauss, director del laboratorio químico de la armada, doctor Vignau, contralmirante González Fernández, capitán de navío Galíndez, capitanes de fragata Camino, Urriza y Albarracín y teniente de navío Campos Urquiza.

SOLICITUD DEL ACUERDO

El P. E. envió al senado un pliego por el cual solicita acuerdo para nombrar al doctor Juan Antonio Robirosa, hijo del ministro de hacienda de la provincia, asesor de menores de la capital, en reemplazo del doctor Garay Herrera.

UNIÓN CÍVICA RADICAL

LA PROPAGANDA EN LA PROVINCIA

El comité centro de la Unión Cívica Radical de la provincia de Buenos Aires ha elevado una comunicación al ministro de gobierno solicitando sea derogado el reglamento de policía que prohibe las manifestaciones políticas fuera de las horas del sol, en virtud de que por ello no puede realizarse una propaganda eficaz en los días de trabajo, por estar los afiliados en sus ocupaciones.

SAN JUAN

Organización de comités

SAN JUAN, febrero 21. — La U. C. R. organizó ayer comités, en la capital, Pocito, Caucete y Alto de Sierra.

CORDOBA

Instalación de un comité. — Proclamación de candidatos. — Propaganda

VILLA MARIA, febrero 21. — El 27 del corriente se efectuará en Tio Pujio una asamblea cívica, a objeto de constituir un comité.

Se intensifica la propaganda política; y con la proclamación de los diputados, por la convención interdepartamental, que debe reunirse en esta semana, se entrará de lleno en los trabajos electorales. Descuéntase desde ya el triunfo en Tercero Abajo.

PUERTO DE POSADAS

Por decreto del P. E. se ha habilitado al servicio público las obras provisorias de la primera sección del puerto de Posadas, de que son concesionarios los señores Antonio P. Aleu y Benjamín Dupont, en virtud de la transferencia que fué autorizada por decreto de 12 de octubre de 1915.